

Alpu Tren İstasyonu Su Kulesi

GRUBU	I. grup	TÜRÜ	İdari
ENVANTER NO	87	MÜLKİYETİ	TCDD'ye ait
TESCİL TARİHİ	10.11.2008-3177 23.06.2020-8662	HARİTA NO	
TESCİL KARARI		PAFTA	
KORUMA GRUBU	II.(İki) Grup	ADA	501
ORJİNAL KUL.	Su Kulesi	PARSEL	1
ŞİMDİKİ KUL.	SU Kulesi	DÖNEMİ	Geç Osmanlı Dönemi
ADRESİ	Eskişehir İli Alpu İlçesi Fevzipaşa Mahallesi		

GENEL TANIM: Su Kulesi taş zemin üzerine ahşap kule ve kule ile bitişik nizamlı tek katlı, dikdörtgen planlı beşik çatlı bir yapı bulunmaktadır. Kule kare planlı olup, üst bölümünde kullanılmayan su tankı bulunmaktadır. Yapıya batı cephede yer alan basık kemerli bir yapı ile girilmektedir. Doğu cephede basık kemerli bir adet pencere yer almaktadır. Yapıya bitişik nizamda niteliksiz müstemilat yapıları yer almaktadır.



Alpu Tren İstasyonu Kısım Şefliđi

GRUBU	II. grup	TÜRÜ	İdari Yapılar
ENVANTER NO	86	MÜLKİYETİ	TCDD'ye ait
TESCİL TARİHİ	10.11.2008-3177 23.06.2020-8662	HARİTA NO	
TESCİL KARARI		PAFTA	
KORUMA GRUBU	II.(İki) Grup	ADA	501
ORİJİNAL KUL.	Kısım Şefliđi	PARSEL	1
ŞİMDİKİ KUL.	Kısım Şefliđi	DÖNEMİ	Geç Osmanlı Dönemi
ADRESİ	Eskişehir İli, Alpu İlçesi, Fevzipaşa Mahallesi		

GENEL TANIM: Kısım şefliđi binası dikdörtgen planlı, tek katlı, kırma çatılı olup ,Marsiya tipi kiremitle örtüldür. Yapının doğu ve batı cephesinde dikdörtgen formlu,ortasında kilit taşı bulunan kemerli bir kapı bulunmaktadır.Kapıların yanında dikdörtgen formlu,ortasında kilit taşı bulunan basık kemerli bir adet pencere bulunmaktadır.Çatı katının üçgen alınlıklı kısımlarında basık kemerli dikdörtgen ormluiki adet aydınlatma penceresi bulunmaktadır.Kuzey cephede altı adet dikdörtgen formlu ,ortasında kilit taşı bulunan basık kemerli ahşap kasalı pencereler yer almaktadır.Güney cephede kuzeydekilerle aynı form ve ebatlarda 2 adet pencere bulunmaktadır.Cephenin orta kısmında 3 adet üçük ebatlı aydınlatma penceresi bulunmaktadır.Yapının pencere ve kapılarında ahşap malzeme kullanılmıştır.Çatı saçakları dışa taşkın vaziyette olup saçak altları kapalıdır.Yapının iç kısmında herhangi bir süsleme öđesi bulunmamakta olup,zeminde fayans ,tavan kısmı ahşap çita ile kaplıdır.

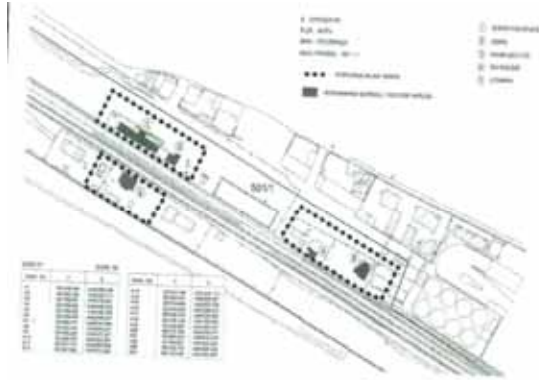

Alpu Tren İstasyonu Lojman			
GRUBU	II. grup	TÜRÜ	Sivil Mimarlık Örneği
ENVANTER NO		MÜLKİYETİ	TCDD
TESCİL TARİHİ	10.11.2008-3177 23.06.2020-8662	HARİTA NO	
TESCİL KARARI	3177-8662	PAFTA	
KORUMA GRUBU	II.(İki) Grup	ADA	501
ORJİNAL KUL.	Lojman	PARSEL	1
ŞİMDİKİ KUL.	Lojman	DÖNEMİ	Geç Osmanlı Dönemi
ADRESİ	Eskişehir İli,Alpu İlçesi,Fevzipaşa Mahallesi		

GENEL TANIM: Lojman bodrum+zemin kat ve bir bölümü iki katlı olarak yapılmıştır.Kırma çatılı yapı,Marsilya kiremit ile örtülüdür.Yapının çatı saçakları dışa taşkın vaziyette olup ahşap payandalarla desteklenmektedir.Payandaların üzerinde dairevi formda yapılan süsleme detayları dikkat çekicidir.Söz konusu yapının güney ve kuzeybatı yönde olmak üzere iki adet giriş kapısı bulunmaktadır.Yapının batı cephesinde bir adet sivri kemerli,bir adet dikdörtgen pencere bulunmaktadır.Pencere alınlıklarında yer alan beyaz silmeler cepheyi dolanmaktadır.Bu cephede zemin kotunda bodrum girişi yer almaktadır.Güney cephede yer alan giriş kapısına dört adet basamak ile çıkılmaktadır.Giriş kapısının yer aldığı balkonumsu bölümde yuvarlak kemer ve basık kemerli açıklıklar kullanılmıştır.Güney cephede iki adet sivri kemerli pencere ile köşeleri pahlı kare formlu penceresi zemin katı aydınlatmaktadır.Bununla birlikte söz konusupencereyi konsolların desteklediği ahşap sundurma ile cepheye hareketlilik kazandırılmıştır.Bu cephenin ikinci katında ise sivri kemerli üç adet pencere ve pencere alınlıklarını dolanan beyaz renkli silmeler yer almaktadır.Yapının sarı boyalıdır.Doğu cehesinde zemin katta,biri kapalı olmak üzere basık kemerli iki adet pencere yer almaktadır.Kuzey cephede ana yapıya bitişik müstemilat kısmında doğu cephesinde iki adet dikdörtgen formlu pencere yer almaktadır.Anılan binaya bitişik daha küçük ebatlı ve sonradan yapıya eklendiği düşünülen bir yapı bulunmaktadır.Söz konusu yapıda küçük ebatlı aydınlatma pencereleri bulunmaktadır.Yapının iç kısmında herhangi bir süsleme öğesi bulunmamaktadır.Söz konusu yapının beden duvarlarında oluşan sıva dökülmeleri ile ateş tuğla ile inşa edildiği görülmüştür.

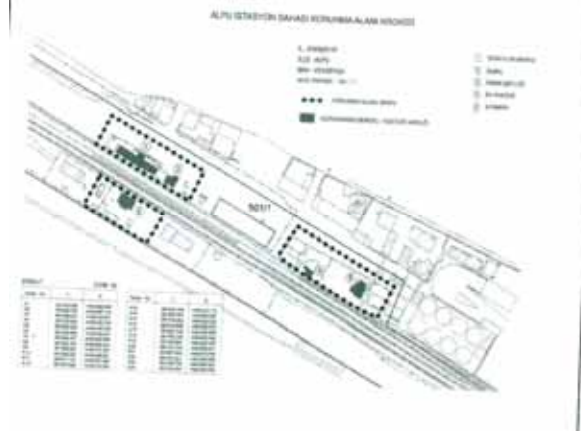

Alpu Tren İstasyonu Malzeme Deposu(Ambar)			
GRUBU	II. Grup	TÜRÜ	Depo
ENVANTER NO	85	MÜLKİYETİ	TCCD'ye ait
TESCİL TARİHİ	10.11.2008-3177 23.06.2020-8662	HARİTA NO	
TESCİL KARARI		PAFTA	
KORUMA GRUBU	II.(İki)Grup	ADA	501
ORJİNAL KUL.	Malzeme Deposu	PARSEL	1
ŞİMDİKİ KUL.	Malzeme Deposu	DÖNEMİ	Geç Osmanlı
ADRESİ	Eskişehir İli, Alpu İlçesi, Fevzipaşa Mahallesi		

GENEL TANIM: Malzeme deposu(ambar)binasında güney ve batı cephelerde .Cephelerde diğer binalardaki kapılara oranla daha büyük dikdörtgen formlu,basık kemerli kapı bulunmaktadır.Kapı girişlerinin kemerlerinde Kabartmalı taş malzeme kullanılmıştır.Yapının doğu cephesinde küçük ebatlarda bir adet pencere bulunmaktadır.Yapının kuzey cephesinde de bir adet ahşap kapı yer almaktadır.Çatı saçakları dışa taşkın vaziyette olup saçak altları kapalıdır.Yapının iç kısmında girilememiştir.

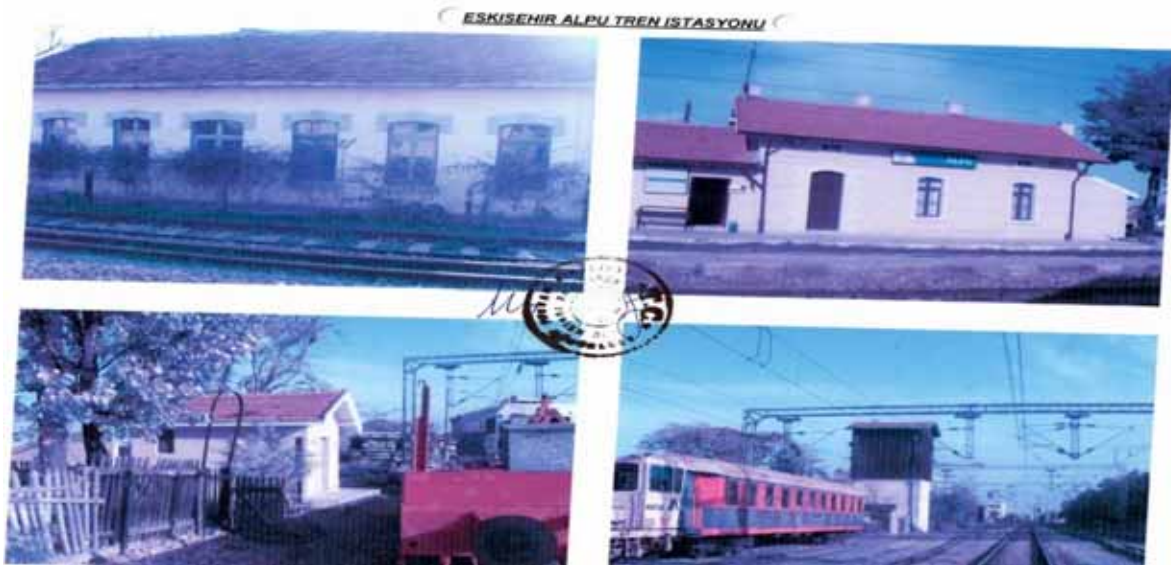
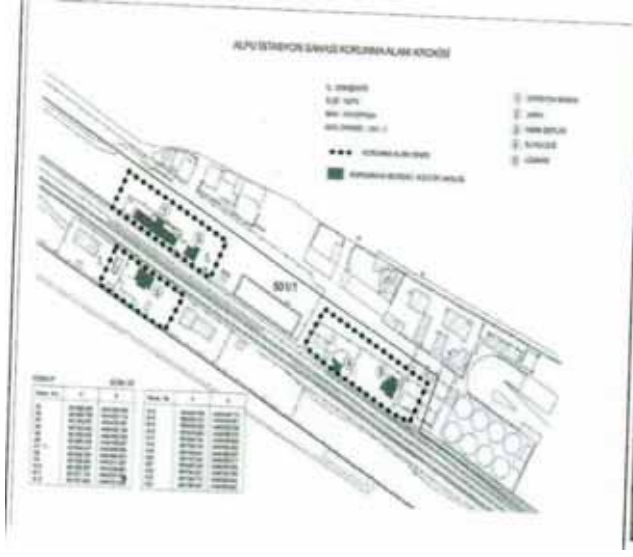

Alpu Tren İstasyonu İstasyon Binası ve Müstemilatı

GRUBU	II. GRUP	TÜRÜ	İdari Yapılar
ENVANTER NO	84	MÜLKİYETİ	TCDD
TESCİL TARİHİ	10.11.2008-3177 23.06.2020-8662	HARİTA NO	
TESCİL KARARI		PAFTA	
KORUMA GRUBU	II.(İki)Grup	ADA	501 ada
ORJİNAL KUL.	İstasyon Binası	PARSEL	1
ŞİMDİKİ KUL.	İstasyon Binası	DÖNEMİ	
ADRESİ	Eskişehir İli, Alpu İlçesi, Fevzipaşa Mahallesi		

GENEL TANIM: İstasyon binası dikdörtgen planlı, tek katlı olup, iki kısımdan oluşmaktadır. Yapılar kırma çatılı olup, Marsilya tipi kiremitle örtülüdür. Ayrıca bu binaya bitişik bekleme salonu binası bulunmaktadır. İstasyon binasına güney cephesinde ikişer adet dikdörtgen formlu, basık kemerli kapı bulunmaktadır. Kapı girişlerinin etrafındaki, sövelerde ve kemerlerde kabartmalı taş malzeme kullanılmıştır. Ortasında kilit taşı bulunan basık kemerli dikdörtgen formlu iki adet pencere bulunmaktadır. Saçak altın iki adet dikdörtgen formlu aydınlatma penceresi yer almaktadır. Yapının içine girilememiş olup, pencereden görüldüğü ve istasyon çalışanlarından yapının son dönemlerde işçi yatakhane olarak kullanıldığı bildirilmiştir. Bekleme salonu binasında ise bir adet dikdörtgen formlu kapı bulunmaktadır. Güney cephesinde 3 adet dikdörtgen formlu, ortasında kilit taşı bulunan basık kemerli pencereler bulunmaktadır.

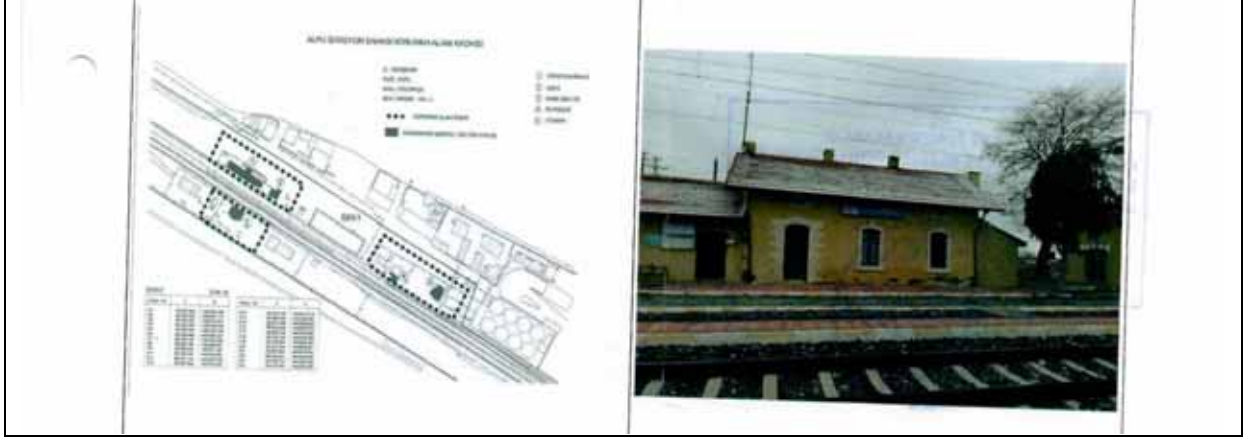

GRUBU	I.Derece arkeolojik sit	TÜRÜ	ARKEOLOJİK SİT ALANI/TÜMÜLÜS
ENVANTER NO	65	MÜLKİYETİ	
TESCİL TARİHİ	15.11.1980-2497 31.05.2018-6491	HARİTA NO	
TESCİL KARARI	2497-6491	PAFTA	İ25-b3
KORUMA GRUBU	1. derece Arkeolojik Siti	ADA	173-174
ORJİNAL KUL.		PARSEL	5,6,1,2,3,4
ŞİMDİKİ KUL.	Korumasız	DÖNEMİ	
ADRESİ	Eskişehir İli Alpu İlçesi Merkez		

GENEL TANIM: Kocakızlar Höyüğü ve Tümülüsü ,Alpu, Merkezi'nin yaklaşık 3 km. Kuzeydoğusunda yer almaktadır. Porsuk Kanal Çalışmaları sırasında Kocakızlar Höyüğü'nün güney eteklerinde Erken Roma dönemine tarihlenen bir Tümülüs tespit edilmiş olup,söz konusu tümülüste Prof.Dr.Sümer ATASOY tarafından kurtarma kazısı yapılmıştır. Höyüğün kuzey yarısı eski tarihlerde tamamen traşlanmıştır. Höyük üzerinde İTÇ II-III,2.Bin,1.Bin ve klasik dönemlere tarihlenen seramik parçaları tespit edilmiştir.



GRUBU	I. derece Arkeolojik Siti	TÜRÜ	Höyük
ENVANTER NO	50	MÜLKİYETİ	
TESCİL TARİHİ	15.11.1980-2498 20.04.2016-4039	HARİTA NO	İ25C2
TESCİL KARARI	2498-4039	PAFTA	
KORUMA GRUBU	1. derece Arkeolojik Siti	ADA	
ORJİNAL KUL.		PARSEL	306-307-315-T.H.A-304- 243-246-305-308-309- 310-311-314-318-319- 320-321
ŞİMDİKİ KUL.		DÖNEMİ	
ADRESİ	Eskişehir İli Alpu ilçesi Güneli köyü		

GENEL TANIM:

İlimiz Alpu ilçesi Güneli köyü Güneli Köyü 1.80 km. Güneydoğusunda ,Aktepe Köyünün 2 km. Batısında, Güneli-Aktepe Köyü asfalt yolunun kuzey bitişiğinde ,10 m.yüksekliğinde,100 m.çapında bir höyüktür. Gayri Menkul Eski Eserler ve Anıtlar Yüksek Kurulunun 15.11.1980 tarih ve A-2498 sayılı kararı ile tescil edilen höyükte yapılan incelemede; Güneli-Aktepe Köyü asfalt yolu höyüğünün güney yamacını tıraşladığı görülmüştür. Yüzeyde ve etrafındaki sürülü tarlalarda İ.T.Ç., Roma ve Bizans Dönemlerine ait seramik parçaları tespit edilmiştir. Höyüğün kuzey yamacında 1 m.x 50 cm ölçülerinde kaçak kazı çukuru görülmüştür. Höyük; 1994 yılında bölgede yüzey araştırması yapan Prof.Dr.Turan EFE tarafından ziyaret edilmiş ve ‘Kaymakobası Höyük’ olarak 1995 yılında yayınlanmıştır.

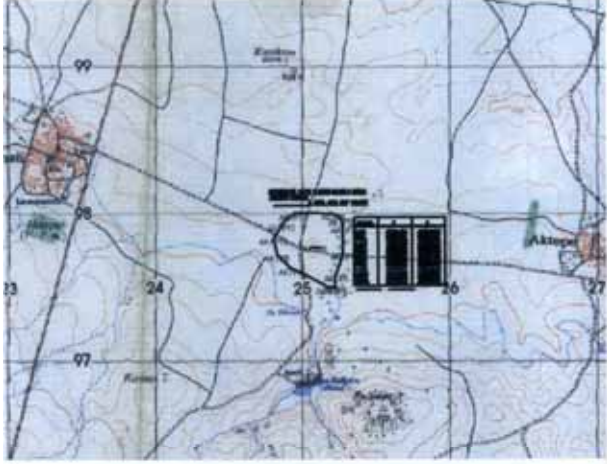



Dedeöreni Arkeolojik Yerleşimi ve Nekropolü			
GRUBU	I. Derece arkeolojik sit alanı	TÜRÜ	Arkeolojik sit alanı
ENVANTER NO		MÜLKİYETİ	
TESCİL TARİHİ	25.08.2023-11873 26.10.2023-11995	HARİTA NO	
TESCİL KARARI	11873-11995	PAFTA	
KORUMA GRUBU	1.derece	ADA	
ORJİNAL KUL.		PARSEL	
ŞİMDİKİ KUL.		DÖNEMİ	
ADRESİ	Eskişehir İli, Alpu İlçesi, Gökçeoğlu Mh.		

GENEL TANIM:

Dedeöreni Arkeolojik Yerleşimi ve Nekropolü, Gökçeoğlu mahallesinin güney bitişiğinden mahalle merkezinin 800 m güneyindeki eski kireç ocaklarına doğru yayılım göstermektedir. Arkeolojik, yerleşim ve nekropol günümüzde tamamen kurmuş küçük bir dere tarafından ikiye ayrılmıştır. Yerleşimin bu derenin doğusundaki tarlalarda yayılım gösterdiği, nekropolün ise derenin batısındaki yamaçlarda yayılım gösterdiği görülmüştür. Alanda Geç Roma dönemlerine tarihlenen çanak-çömlek parçaları, mermer mimari parçalar, pt.tuğla parçaları, üzerinde yazıt bulunan mermer kırık bir parça tespit edilmiştir.



Yukarı Çeşme			
GRUBU	II. Grup	TÜRÜ	Kültürel yapılar
ENVANTER NO		MÜLKİYETİ	
TESCİL TARİHİ	22.02.2024-12297	HARİTA NO	
TESCİL KARARI	12297	PAFTA	
KORUMA GRUBU	II.(iki) Grup	ADA	928
ORJİNAL KUL.		PARSEL	2
ŞİMDİKİ KUL.		DÖNEMİ	1932
ADRESİ	Eskişehir İli,Alpu İlçesi,Söğütçük Mahallesi		
GENEL TANIM:			
<p>Çeşme boyuna dikdörtgen planlı olup, taş bir saçağa ve yuvarlak kemerli bir aynalığa sahiptir. Aynalık bölümünde iki farklı malzemedен oluşturulmuş bloklar görülmektedir. Alt kısımdaki duvar örgüsünün günümüz kesme taşları ile örüldüğü anlaşılmaktadır. Üst Bölümde ise iki taş payenin taşıdığı yuvarlak kemerli hafif girinti yapan bir niş görülmektedir. Bu nişin içerisinde kazıma tekniği ile '1932 senesinde 28 Teşrinisani'de İkmali,Afiyetle Efendiler'yazısı bulunur.Türkçe karakterler ile yazılıdır. Sonradan bu alana aynı cümleleri içeren mermer bir pano yerleştirilmiştir. Çeşmenin alt bölümünde sağa doğru bir taşma görülür ve aynı yerde köşede devşirme malzemeli bir sütun parçası ile çeşme desteklenmiştir. Yine alt bölümde yalak bulunmakla ve sola doğru uzantı yapmaktadır.</p> <p>Çeşme Erken Cumhuriyet Döneminin Osmanlı çeşmelerine öykünen bir üslupta imal edilmiş bir dönem çeşmesidir. onarıma gereksinim duymaktadır.1932 yılına ait bir kitabesi bulunması dışa taşkın başlıkları bulunan iki paye üzerine oturan yuvarlak kemerli bir nişe sahip olması ve özgün taş malzemesiyle bir kültür varlığı özelliği göstermekte ve tarafımızca tescile önerilmektedir.</p>			
			

Dedeöreni Arkeolojik Yerleşimi ve Nekropolü			
GRUBU	I.Derece arkeolojik sit	TÜRÜ	Yerleşim
ENVANTER NO	2454	MÜLKİYETİ	
TESCİL TARİHİ	25.08.2023-11873 26.10.2023-11995	HARİTA NO	
TESCİL KARARI	11873-11995	PAFTA	
KORUMA GRUBU	1.derece Arkeolojik Siti	ADA	
ORJİNAL KUL.		PARSEL	
ŞİMDİKİ KUL.		DÖNEMİ	
ADRESİ	Eskişehir ili,Alpu İlçesi Gökçeoğlu Mh.		

GENEL TANIM: Dedeöreni Arkeolojik Yerleşimi ve Nekropolü , Gökçeoğlu Mahallesi'nin güney bitişiğinden mahalle merkezinin 800 m güneyindeki eski kireç ocaklara doğru yayılım göstermektedir. Arkeolojik yerleşim ve nekropol günümüzde tamamen kurumuş küçük bir dere tarafından ikiye ayrılmıştır. Yerleşim bu derenin doğusundaki tarlalarda yayılım gösterdiği, nekropolün ise derenin batısındaki yamaçlarda yayılım gösterdiği görülmüştür. Alanda Geç Roma dönemlerine tarihlenen çanak çömlek parçaları, mermer mimari parçalar,p.t tuğla parçaları, üzerinde yazıt bulunan mermer kırık bir parça teslim edilmiştir.



Yukarı Çeşme 928 ada, 2 parsel

GRUBU	II. Grup	TÜRÜ	Kültürel yapılar
ENVANTER NO		MÜLKİYETİ	Mülk sahibi
TESCİL TARİHİ	22.02.2024-12297	HARİTA NO	
TESCİL KARARI	12297	PAFTA	
KORUMA GRUBU	2.grup	ADA	928
ORJİNAL KUL.	Çeşme	PARSEL	2
ŞİMDİKİ KUL.	Çeşme	DÖNEMİ	20.yy
ADRESİ	Eskişehir ili, Alpu İlçesi, Söğütçük Mahallesi		

GENEL TANIM:

Çeşme boyuna dikdörtgen planlı olup, taş bir saçağa ve yuvarlak kemerli bir aynalığa sahiptir. Aynalık bölümünde iki farklı malzemeden oluşturulmuş bloklar görülmektedir. Alt kısımdaki duvar örgüsünün günümüz kesme taşları ile örüldüğü anlaşılmaktadır. Üst bölümde ise iki taş payenin taşıdığı yuvarlak kemerli hafif girinti yapan bir niş görülmektedir. Bu nişin içerisinde kazıma tekniği ile 21932 senesinde 28 Teşrinisani'de İkmali,Afiyetle Efendiler” yazısı bulunur ve Türkçe karakterler ile yazılmıştır. Sonradan bu alana aynı cümleleri içeren mermer bir pano yerleştirilmiştir. Çeşmenin alt bölümünde sağa doğru bir taşma görülür.Aynı yerde köşede devşirme malzemeli bir sütun parçası ile desteklemiştir. Yine alt bölümde yalak bulunmakta ve sola doğru uzantı yapmaktadır. 1932 yılına ait bir kitabesi bulunması, dışa taşkın başlıkları iki paye üzerine oturan yuvarlak kemerli bir nişe sahip olması ve özgün taş malzemesiyle bir kültür özelliği göstermekte ve tarafımızca tescile önerilmektedir.



Avdan Mevki Arkeolojik Yerleşimi

GRUBU	I.Grup	TÜRÜ	Arkeolojik Yerleşim Alanı
ENVANTER NO		MÜLKİYETİ	
TESCİL TARİHİ	26.10.2020	HARİTA NO	
TESCİL KARARI	8993	PAFTA	
KORUMA GRUBU	1.Derece	ADA	1510
ORJİNAL KUL.		PARSEL	1
ŞİMDİKİ KUL.		DÖNEMİ	
ADRESİ	Eskişehir ili,Alpu İlçesi,Belkese Mahallesi		

GENEL TANIM:

Eskişehir ili, Alpu İlçesi Belkese Mahallesinin 3.1 km. batısında Avdan Mevkinde, Sakarıkaracaören Mahallesine giden asfalt yolun yaklaşık 600 m. batısında, sarp ve ormanlık bir alan içerisinde yer almaktadır. Farklı noktalarda açılan kaçak kazılarda açığa çıkarılan Roma Dönemine ait pithos parçaları, künk ve kare formunda pişmiş toprak kaplama levha parçalarının yüzeyde dağınık halde görülmüştür. Alanda yine kaçak kazı ile açığa çıkarılan bir duvar tespit edilmiştir. Lokal taşların kuru duvar tekniğinde örülmesi ile oluşturulan duvar mevcut hali ile 120 cm.genişliğinde,-200 cm. yüksekliğinde olup kuzeydoğu-güneybatı yönünde 300 cm. kadar devam etmektedir. Duvarın yaklaşık 10 m. kuzeyinde açılan kaçak kazı çukurunda ise insan iskeletine ait bacak kemiği parçası(femur) görülmüştür. Duvarın doğusunda yer alan yamaçta eğimin fazla olmasından dolayı erozyon sonucu açığa çıkan kesitte ağaç kökleri içerisinde seramik parçaları ve taş dizileri açığa çıkmıştır.



Adalar Mevkii Kale Yerleşimi

GRUBU	I.Derece Arkeolojik Sit	TÜRÜ	Arkeolojik sit alanı/ kale
ENVANTER NO		MÜLKİYETİ	
TESCİL TARİHİ	24.11.2022-11150	HARİTA NO	
TESCİL KARARI	11150	PAFTA	
KORUMA GRUBU	1.Derece Arkeolojik Sit	ADA	
ORJİNAL KUL.		PARSEL	
ŞİMDİKİ KUL.		DÖNEMİ	
ADRESİ	Eskişehir ili, Alpu İlçesi, Başören Mahallesi		

GENEL TANIM:

Eskişehir ili, Alpu İlçesi, Başören Mahallesi sınırları içerisinde kalan Adalar Mevkii Kale Yerleşimi, Sündiken dağlarının sırtlarında 1222 m rakımında ve sık orman dokusu içinde yer almaktadır. Alpu Ovası'na hakim konumda olup bulunduğu lokasyon ovadaki höyükler görülebilmektedir. Yerleşim kaçak kazılar sonucunda tamamen tahrip edilmiş, kültür katmanları telafisi olmayacak biçimde zarar görmüştür. Yerleşimi çevrelediği düşünülen sura ait taş yığınları yer yer takip edilebilmektedir. Yerleşim, Arıkaya Mahallesindeki kil yataklarına yakın konumdadır. Maden ve kil cürüfları olasılıkla yerleşimin üretici karakterine işaret etmektedir. Yerleşimin hemen batısında yaklaşık 3 ha'lık bir alanın orman varlığını yitirmiş olması, tespit edilen cürüfların varlığını güçlendirmektedir. Olasılıkla maden işleme için gerekli olan yakıt, bu kısımdaki ağaçlardan sağlanmıştır. Yerleşimde Kalkolitik,İTÇ,OTÇ ve GTÇ'ye tarihlenen çanak çömlek parçaları tespit edilmiştir. Ayrıca envanterlik nitelikte olan bir adet çakmaktaşı kenar kazıyıcı taş alet Müze Müdürlüğüne teslim edilmiştir.



Ağaçhisar Höyük

GRUBU	I. Derece arkeolojik sit alanı	TÜRÜ	Höyük
ENVANTER NO		MÜLKİYETİ	
TESCİL TARİHİ	27.08.2012	HARİTA NO	İ26A2
TESCİL KARARI	748	PAFTA	
KORUMA GRUBU	(I. Derece arkeolojik sit alanı)	ADA	
ORJİNAL KUL.		PARSEL	68-69-71-74
ŞİMDİKİ KUL.		DÖNEMİ	
ADRESİ	Eskişehir ili,Alpu İlçesi,Ağaçhisar Köyü		

Genel Tanım

Eskişehir ili, Alpu İlçesi, Ağaçhisar Köyü'nün yaklaşık 2.7 km. güneybatısında, Alpu-Mihallıçcık asfalt yolundan Ağaçhisar Köyü'ne ulaşan yolun doğu bitişiğinde yer almaktadır. Yaklaşık 90 m.çapında ve 7 m. Yüksekliğinde olan höyük üzerinde yapılan yüzey incelemesinde; İ.T.Ç M.Ö II.Binyıl ve Roma Dönemlerine ait seramik parçaları tespit edilmiştir. Höyük dört yönünde yapılan tarım faaliyetlerinden dolayı tahrip olmaya devam etmektedir. Üzerinde ağaçlar olan höyüğün kuzey yönünde yapılara ait olduğu düşünülen taşlar öbek haline getirilmiştir.

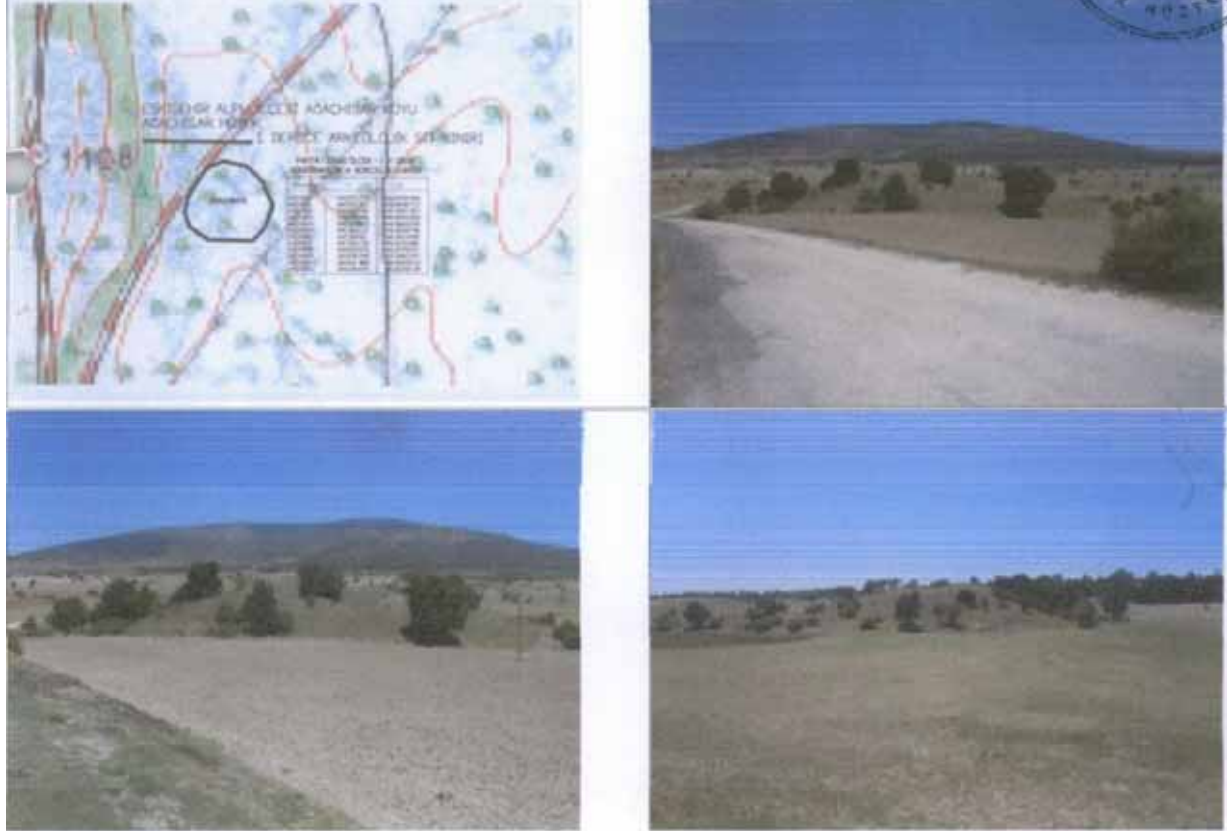

Akbayır Mevkii Nekropolü

GRUBU	I.Derece Arkeolojik Sit Alanı	TÜRÜ	Nekropol
ENVANTER NO		MÜLKİYETİ	
TESCİL TARİHİ	23.11.2016	HARİTA NO	
TESCİL KARARI	4547	PAFTA	
KORUMA GRUBU	(I.Derece Arkeolojik Sit Alanı)	ADA	
ORJİNAL KUL.		PARSEL	3598
ŞİMDİKİ KUL.		DÖNEMİ	
ADRESİ	Eskişehir ili,Alpu İlçesi,Bozan Mahallesi		

Genel Tanım:

Eskişehir ili, Alpu İlçesi, Bozan Mahallesi'nin yaklaşık 2200 metre kuzeybatısında yer almaktadır. Akbayır Tepelerinin Bozan Mahallesine bakan kısmında ak bayırların üst kısmında yer alan düzlükte yer alan öneri nekropolde bir adet kaçak kazı mevcut olup kaçak kazı sonucu meydana çıkmış mezar yapısına ait örme duvar ve çok sayıda mezar tuğlası gözlemlenmektedir.



Akbayır Tepeüstü Yerleşimi

GRUBU	I.Derece Arkeolojik Sit	TÜRÜ	Arkeolojik Yerleşim Alanı
ENVANTER NO		MÜLKİYETİ	
TESCİL TARİHİ	24.11.2022	HARİTA NO	
TESCİL KARARI	11154	PAFTA	
KORUMA GRUBU	1.Derece Arkeolojik Sit	ADA	
ORJİNAL KUL.		PARSEL	3598
ŞİMDİKİ KUL.		DÖNEMİ	
ADRESİ	Eskişehir İli, Alpu İlçesi, Bozan Mahallesi		

GENEL TANIM:

Eskişehir İli, Alpu ilçesi, Bozan mahallesinin yaklaşık 150 m. kuzeyinde tespit edilmiş,845 m irtifaya sahip kireçtaşı oluşumlu tepenin üstünde yer almaktadır. Bozan Mahallesi bu tepenin hemen güney eteklerine kurulmuştur. Akbayır Tepeüstü Yerleşimi konumu itibariyle Alpu ovasına ve Bozan mahallesine hakim konumdadır. Özellikle 1.2 km güneyindeki Bozan Büyük Höyük ile Roma Döneminde karakol-kontrol amaçlı bir ilişkisinin olabileceği düşünülmektedir. Söz konusu arkeolojik alanda Roma ve Bizans dönemlerine tarihlenen günlük seramik parçaları yayılım göstermektedir.

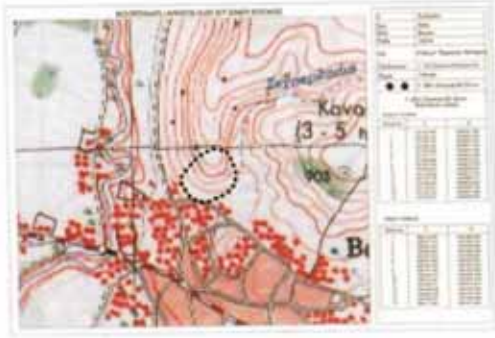

Akbayır Mevkii Yamaç Yerleşimi

GRUBU	III. Derece Arkeolojik Sit	TÜRÜ	Arkeolojik Sit
ENVANTER NO		MÜLKİYETİ	
TESCİL TARİHİ	29.09.2016	HARİTA NO	
TESCİL KARARI	4454	PAFTA	
KORUMA GRUBU	III. Derece Arkeolojik Sit	ADA	
ORJİNAL KUL.		PARSEL	552-553-3598
ŞİMDİKİ KUL.		DÖNEMİ	
ADRESİ	Eskişehir ili,Alpu İlçesi,Bozan Mahallesi		

GENEL TANIM:

Eskişehir ili, Alpu İlçesi, Bozan Mahallesi, Akbayır Mevkii'nde yer alan Akbayır Mevkii Yamaç Yerleşimi III.(Üç)Derece Arkeolojik Siti, Bozan Mahallesi kavşağını geçtikten yaklaşık 1100 metre sonra Mihaliççik yolunun kuzeybatı bitişiğinde yer almaktadır. Hafif eğimli bir yamaç üzerinde yer alan Akbayır Mevkii Yamaç Yerleşiminde çok sayıda günlük kullanım kap parçası ve kaba seramikler gözlemlenmektedir.

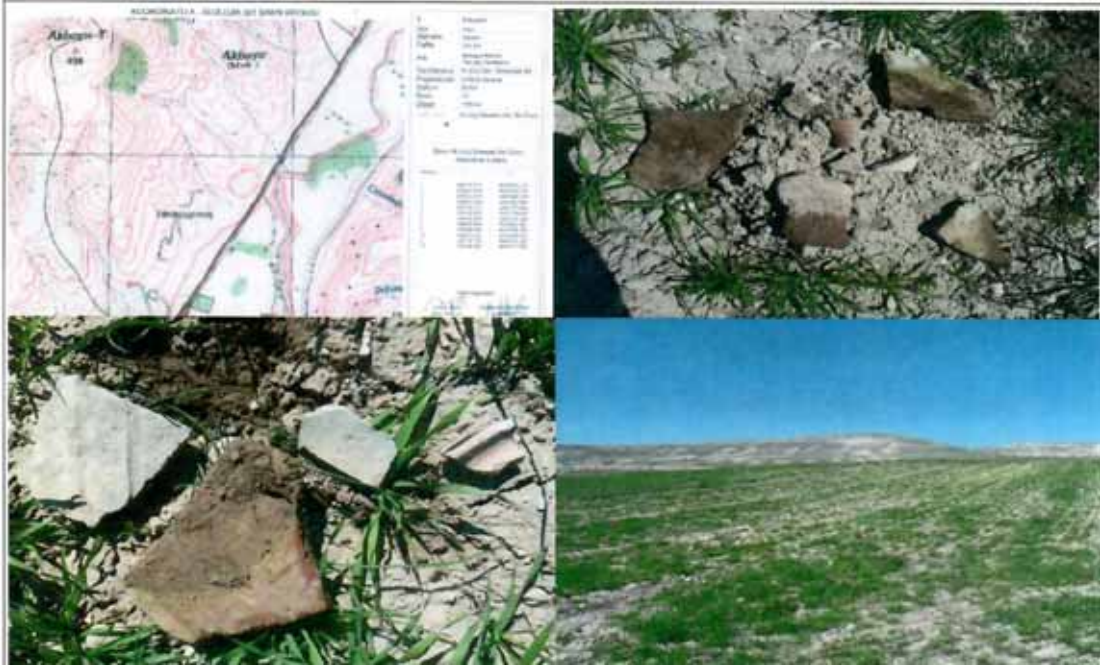

Akseki Mevkii Nekropolü

GRUBU	I. Derece Arkeolojik Sit	TÜRÜ	Arkeolojik Sit
ENVANTER NO		MÜLKİYETİ	
TESCİL TARİHİ	14.01.2015	HARİTA NO	
TESCİL KARARI	2906	PAFTA	
KORUMA GRUBU	I.Derece Arkeolojik Sit	ADA	
ORJİNAL KUL.		PARSEL	477
ŞİMDİKİ KUL.		DÖNEMİ	
ADRESİ	Eskiehir İli,Alpu İlçesi,Sakankaracaören Mahallesi		

GENEL TANIM:

Söz konusu nekropol alanı Sakankaracaören Mahalle merkezinin 2.5 km kuzey batısında, Sakarya nehrinin 150 m. batısındaki kayalık doğal bir tepenin batıdan doğuya doğru eğimli yüzeyinde yer almaktadır. Taş sandık formundaki mezarlar bu tepenin üzerinde dağınık biçimde ve farklı ebatlarda olup, kuzey-güney yönlüdür. Yüzejde geç dönem seramik parçaları tespit edilmiştir.



Aktaş Höyük

GRUBU	I.Derece	TÜRÜ	Höyük
ENVANTER NO		MÜLKİYETİ	
TESCİL TARİHİ	10.01.2013	HARİTA NO	125B3
TESCİL KARARI	1150	PAFTA	
KORUMA GRUBU	I. Derece Arkeolojik sit alanı	ADA	122
ORJİNAL KUL.		PARSEL	1-2-3-4-5-6-7-8
ŞİMDİKİ KUL.		DÖNEMİ	
ADRESİ	Eskişehir ili,Alpu İlçesi,Osmaniye Beldesi		

GENEL TANIM:

Eskişehir ili, Alpu İlçesi, Osmaniye Beldesi'nin 3.37 km. kuzeybatısında, Karakamış Köyü'nün 3.4 km. Bahçecik Köyünün ise 4.73 km. kuzeyinde Sepetçioğlu Tepesinde yer almaktadır. Etrafı tarla vasıflı düz alan ile çevrili olan höyük,67m.çapında 9 m. yüksekliğindedir. Höyüğün dört yönünde tarım faaliyetleri yapılmakta olup ,güneybatı yamacında 2 m. Uzunluğunda 1 m. Genişliğinde ve 1.5.derinliğinde bir kaçak kazı çukuru tespit edilmiştir. Höyük üzerinde ve etrafında yapılan incelemede; İlk Tunç Çağına ait profil veren çok sayıda seramik parçası tespit edilmiştir. Höyüğün 3.4 km. kuzeydoğusunda Gayrimenkul Eski Eserler ve Anıtlar Yüksek Kurulu'nun 24.07.1981 tarih ve A-3012 sayılı kararı ile tescil edilen 'Margı Höyük' bulunmaktadır.



Aktepe Tümülsü

GRUBU	I.Derece	TÜRÜ	Tümülsü
ENVANTER NO		MÜLKİYETİ	
TESCİL TARİHİ	20.04.2016-4041 05.09.2016-4383	HARİTA NO	
TESCİL KARARI	4041-4383	PAFTA	
KORUMA GRUBU	I.Derece arkeolojik sit	ADA	
ORJİNAL KUL.		PARSEL	1465
ŞİMDİKİ KUL.		DÖNEMİ	
ADRESİ	Eskişehir ili,Alpu İlçesi ,Aktepe Mahallesi		

GENEL TANIM:

Aktepe Mahallesinin 1.5 km. güney batısında, Gayrimenkul Eski Eserler Yüksek Kurulunun 15.11.1980 tarih ve 2498 sayılı kararı ile tescil edilen Aktepe Höyüğün 1 km. güneydoğusunda, Eskişehir Kültür ve Tabiat Varlıklarını Koruma Kurulu'nun 28.11.2010 tarih ve 4580 sayılı kararı ile tescil edilen Beylik Deresi Höyüğün yaklaşık 2.2 km kuzeybatısında, Aktepe-Alpu asfalt yolunun 640 m güneyinde etrafı tarım yapılan tarlalar ile çevrili bir alanda yer almaktadır .Doğu-batı doğrultulu tepenin yamacının bittiği kuzey ucunda yükseltisi kısmen korunmuş tümülsün yaklaşık 3 m.uzunluğunda,2,5 m. genişliğinde ve yaklaşık 8 m. derinliğinde kazıldığı görülmüştür. Kaçak kazı çukurunun yaklaşık 4.metresinde 20-25 cm. kalınlığında düz harçlı bir taban kesitten görülebilmektedir. Kaçak kazı ile üst kotta kesitte ve atık toprağında hayvan kemiği parçaları tespit edilmiştir.



Ali Ağa eşmesi Mevkii Arkeolojik Yerleşimi

GRUBU	III.Derece Koruma Alanı	TÜRÜ	Arkeolojik Yerleşim Alanı
ENVANTER NO		MÜLKİYETİ	
TESCİL TARİHİ	28.03.2018	HARİTA NO	126D1
TESCİL KARARI	6195	PAFTA	
KORUMA GRUBU	III.Derece Koruma Alanı	ADA	
ORİJİNAL KUL.		PARSEL	1076
ŞİMDİKİ KUL.		DÖNEMİ	
ADRESİ	Eskişehir İli, Alpu İlçesi, Uyuzhamam/Hamamköy Mahallesi		

GENEL TANIM:

Aktepe Mahallesi'nin 3,7 km. güney doğusunda, Uyuzhamam/Hamamköy Mahallesinin 3,2 km. batısında, yaklaşık 1000 metre yüksekliğinde tepe ve derin vadilerden oluşan bir alanda Ali Ağa eşmesi Mevkii'nde etrafa hakim bir tepe üzerindedir. Yüzeyde çok sayıda Roma ve Doęu Dönemi'ne ait seramik parçaları görülmüştür.



Ali Baba Arkeolojik Siti

GRUBU	II. Derece	TÜRÜ	Arkeolojik Sit
ENVANTER NO	68	MÜLKİYETİ	
TESCİL TARİHİ	12.06.2020	HARİTA NO	125B3
TESCİL KARARI	8603	PAFTA	
KORUMA GRUBU	II.Derece Arkeolojik sit	ADA	
ORJİNAL KUL.		PARSEL	
ŞİMDİKİ KUL.		DÖNEMİ	
ADRESİ	Eskişehir İli, Alpu İlçesi, Kemalpaşa Mh.		

GENEL TANIM:

Eskişehir İli, Alpu İlçesi, Kemalpaşa Mh. Ali Baba sokak üzerinde sokağın girişinde yer alan 15 kapı numaralı taşınmazın bahçesinde ve Gayrimenkul Eski Eserler ve Anıtlar Yüksek Kurulu'nun 15.11.1980 tarih ve A-2489 kararı ile tescilli, Eskişehir Kültür Varlıklarını Koruma Bölge Kurulunun 26.09.2012 tarih ve 856 sayılı karar ile 1/2000 ölçekli krokide ve sit sınırları belirlenen modern mezarlık üzerinde yer alan Ali Dede Höyüğü sit sınırının 20 m. kuzeydoğusunda yer aldığı almaktadır. Höyüğün kuzey yamacının devamıdır. Açılan kaçak kazı çukurlarında çok sayıda Eski Tunç Çağına ait ilmik kulplu kase ,yonca ağızlı testi, küp, çömlek parçaları, ağırşak ve yapıların temellerine ait taşlara rastlanılmıştır.



Ali Dede Höyük

GRUBU	I.Derece Arkeolojik Sit	TÜRÜ	Höyük
ENVANTER NO	2	MÜLKİYETİ	
TESCİL TARİHİ	15.11.1980-2498 26.09.2012-856	HARİTA NO	İ25B3
TESCİL KARARI	2498-856	PAFTA	
KORUMA GRUBU	I.Derece Arkeolojik Sit	ADA	
ORJİNAL KUL.		PARSEL	2742
ŞİMDİKİ KUL.		DÖNEMİ	
ADRESİ	Eskişehir ili ,Alpu İlçesi ,Merkez Mahallesi		

GENEL TANIM:

Ali Dede Höyük Alpu İlçesi merkezinde yer almaktadır. Osmanlı Döneminde ve yakın zamana kadar mezarlık olarak kullanılan höyüğün etrafı duvarlar ile çevrili olup etekleri modern yerleşim görmüştür. Yapılan incelemede ,höyük üstünde İ.T.Ç ve Roma Dönemine ait seramik parçaları tespit edilmiştir. Ayrıca Roma Dönemine ait mermer kabartma kartal figürlü mezar steli, mimari bloklar, sütun parçaları ve çörtlen gibi buluntular görülmüştür. Höyüğün üstünde ,inşaatı yakın zamanda izinsiz olarak başlayan ve kaba inşaat halinde olan dikdörtgen planlı bir yapı tespit edilmiştir.



Alıca Höyük

GRUBU	I. Derece Arkeolojik sit alanı	TÜRÜ	Höyük
ENVANTER NO	17	MÜLKİYETİ	
TESCİL TARİHİ	27.08.2012	HARİTA NO	İ25B2
TESCİL KARARI	762	PAFTA	
KORUMA GRUBU	I. Derece Arkeolojik sit alanı	ADA	
ORJİNAL KUL.		PARSEL	THA
ŞİMDİKİ KUL.		DÖNEMİ	
ADRESİ	Eskişehir İli, Alpu İlçesi, Dereköy Köyü		

GENEL TANIM:

Eskişehir İli, Alpu İlçesi, Dereköy Köyü'nün yaklaşık 2.5 km .güneyinde, Söğütçük Köyü'nün 2.1 km. kuzeydoğusunda, Özdenk Köyünün 2.7 km. kuzeybatısında, Ahmet Dede Pınarının 400 m. güneyinde Alıca Mevkiinde yer almaktadır. Dağlık bir arazide yer alan höyük 100 m. çapında ve 7 m. çapındadır. Höyüğün güney yamacında doğu-batı doğrultulu, derin ve geniş bir kaçak kazı çukuru görülmüştür. Kaçak kazı çukurunda ve yüzeyde yapılan incelemede çok sayıda İlk Tunç Çağına ait seramik parçaları tespit edilmiş ve ayrıca kulpu kırık bir kase bulunmuştur. Kaçak kazı sonucunda açığa çıkan kesitte kültür tabakaları çok net görülmektedir.

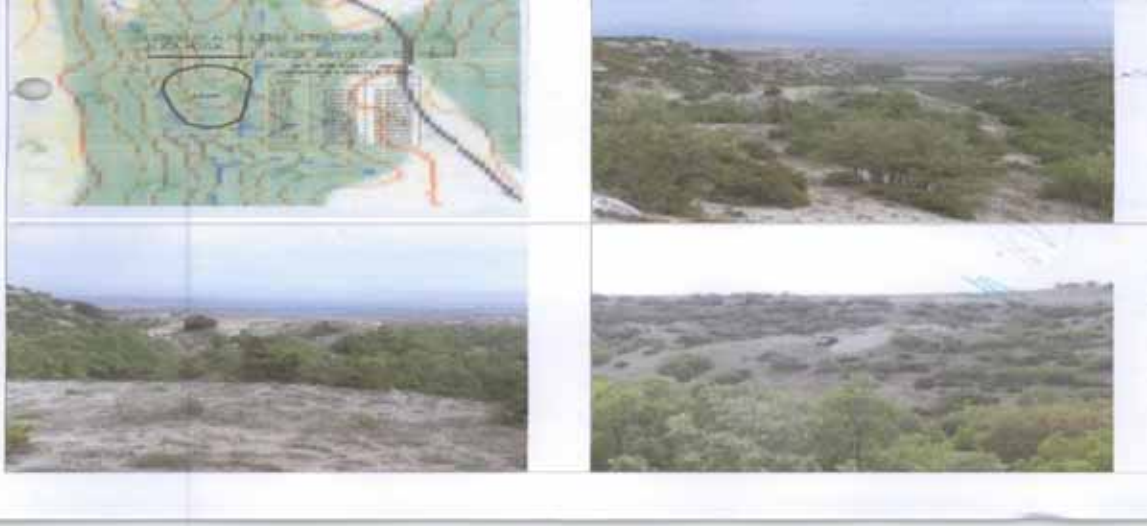

Arıkaya Kale Yerleşimi

GRUBU	I. Derece arkeolojik sit alanı	TÜRÜ	Arkeolojik Yerleşim Alanı
ENVANTER NO	40	MÜLKİYETİ	
TESCİL TARİHİ	10.01.2013	HARİTA NO	İ26A1
TESCİL KARARI	1166	PAFTA	
KORUMA GRUBU	I. Derece arkeolojik sit alanı	ADA	
ORİJİNAL KUL.		PARSEL	THA
ŞİMDİKİ KUL.		DÖNEMİ	
ADRESİ	Eskişehir İli,Alpu İlçesi,Arıkaya Köyü		

GENEL TANIM:

Alpu İlçesi, Arıkaya Köyü'nün kuzey bitişiğindeki kayalık alanda yer almaktadır. Yapılan incelemede; etrafa hakim doğal kayalık tepe üzerinde kurulan yerleşimde Bizans Dönemine ait seramik parçaları tespit edilmiştir. Kalede, kayalar doğal sur duvarları işlevini görmüş, kayaların geçit verdiği yerde ise taşlarla destek yapılarak kale duvarı devam ettirilmiştir. Kalenin güney yamacındaki kaçak kazı çukurunda taş temel ve seramik parçaları görülmüştür.



Asarındere Höyük			
GRUBU	I.Derece Arkeolojik Sit	TÜRÜ	Höyük
ENVANTER NO		MÜLKİYETİ	
TESCİL TARİHİ	30.10.2012	HARİTA NO	İ26A1
TESCİL KARARI	927	PAFTA	
KORUMA GRUBU	I.Derece Arkeolojik Sit	ADA	
ORİJİNAL KUL.		PARSEL	THA
ŞİMDİKİ KUL.		DÖNEMİ	
ADRESİ	Eskişehir İli, Alpu İlçesi, Özdenk Köyü		

GENEL TANIM:

Eskişehir İli,Alpu İlçesi,Özdenk Köyü'nün yaklaşık 3.4 km. kuzeyinde, Arıkaya - Özdenk Köyü yolunun 280 m. doğusunda, Özdenk Köyü sulama göletinin 415 m. kuzeyinde tepelik bir alanda yer almaktadır.Asardere2nin oluşturduğu vadideki doğal tepe üzerinde olan höyükte yapılan incelemede; İ.T.Ç. ve Bizans Dönemine ait çok sayıda seramik parçası tespit edilmiştir. Höyüğün doğu yamacında, kaçak kazı sonucunda açığa çıkan kesitte kültür tabakaları görülmektedir.



Bahçecik Köyü Camii

GRUBU	I.Grup	TÜRÜ	Dinsel Yapılar/ Camii
ENVANTER NO		MÜLKİYETİ	
TESCİL TARİHİ	27.06.1997	HARİTA NO	
TESCİL KARARI	370	PAFTA	
KORUMA GRUBU	I.Grup	ADA	
ORJİNAL KUL.	Cami	PARSEL	1924
ŞİMDİKİ KUL.	Cami	DÖNEMİ	
ADRESİ	Eskişehir İli Alpu İlçesi Bahçecik Mahallesi		

GENEL TANIM:

Cami künyesinde 1880 yılında kargir olarak inşa edildiği, 1996 tadilat yapıp kubbe eklendiği belirtilmektedir. Kuzey- güney doğrultuda dikdörtgen planı olarak inşa edilmiş olup batı cephesinde minaresi bulunmaktadır. Caminin girişi sonradan eklenmiş olan kuzey cephedeki ayakkabılık bölümünden sağlanmaktadır. 1996 yılında eklenen son cemaat bölümü içeren düz tavan şeklinde dışarıdan kubbeli olarak düzenlenmiştir. Bu bölümde tavan, pencere bordürleri, sütunlar geometrik ve bitkisel motifler ile bezenmiştir. Harim bölümü kare planlı olarak tasarlanmış, pencere bordürleri ve duvarların tavan ile bitişiği bölümler tekrar geometrik ve bitkisel motifler ile bezenmiştir. Sade bir mihrap nişi bulunmakta olup; çevresi minber ve vaaz kürsüsü ahşap malzemelidir. Tavan plastik malzeme ile kaplanmış, dışarıdan kırma çatıdır. Caminin minaresi tek şerefeli olarak yapılmış olup şerefe altında bir sıra çini kaplama silme yer almaktadır. Taşınmazın bahçesinde sonradan yapılmış altıgen planlı bir şadırvan, imam evi ve depo yapıları bulunmaktadır.



Belkese Nekropolü ve Antik Yerleşimi

GRUBU	I. derece arkeolojik sit alanı	TÜRÜ	Nekropol
ENVANTER NO	26.07/02	MÜLKİYETİ	
TESCİL TARİHİ	11.04.2013	HARİTA NO	H25C3
TESCİL KARARI	1387	PAFTA	
KORUMA GRUBU	I. derece arkeolojik sit alanı	ADA	101-102-103
ORJİNAL KUL.		PARSEL	0-9-1-22-16-15-5-6-4-3-2-1-TH-1-12-16-17-18
ŞİMDİKİ KUL.		DÖNEMİ	
ADRESİ	Eskişehir ili,Alpu ilçesi,Belkese Köyü		

GENEL TANIM:

Belkese Köyünün kuzey doğu bitişiğinde, Karapınar mevkiinde dağlık alanda yer almaktadır. Alanda Doğu Roma dönemine tarihlenen kare biçimli kesme taşlarla inşaa edilmiş sarnıç ve yoğun olarak Roma dönemine ait seramik parçaları ile bir adet Adak Steli bulunmaktadır.



Belukçu Mevkii Arkeolojik Yerleşimi

GRUBU	III.Derece Arkeolojik Sit Alanı	TÜRÜ	Arkeolojik Yerleşim Alanı
ENVANTER NO		MÜLKİYETİ	
TESCİL TARİHİ	31.05.2018-6493	HARİTA NO	
TESCİL KARARI	6493	PAFTA	İ25-b3
KORUMA GRUBU	III.Derece Arkeolojik Sit Alanı	ADA	129
ORİJİNAL KUL.		PARSEL	1-5857-5864
ŞİMDİKİ KUL.		DÖNEMİ	
ADRESİ	Eskişehir İli, Alpu ilçesi, Merkez Mahallesi		

GENEL TANIM:

Belukçu Mevkii Arkeolojik Yerleşimi, Alpu, Merkezinin yaklaşık 4.5 km.kuzeyinde,1970'li bölgede yapılan Porsuk Kanal projesi sırasında üzerinden kanalın geçtiği yeni bir yerleşim alanı tespit edilmiştir. Yerleşim yeri etrafındaki etrafındaki tarlalarda M.Ö 2 bin ve Demir Çağına tarihlenen seramik malzeme tespit edilmiştir.



Boyalık Nekropolü

GRUBU	I.Derece	TÜRÜ	Nekropol
ENVANTER NO		MÜLKİYETİ	
TESCİL TARİHİ	24.11.2022	HARİTA NO	
TESCİL KARARI	11155	PAFTA	
KORUMA GRUBU	I.Derece	ADA	
ORJİNAL KUL.		PARSEL	
ŞİMDİKİ KUL.		DÖNEMİ	
ADRESİ	Eskişehir ili,Alpu ilçesi,Bozan Mahallesi		

GENEL TANIM:

Boyalık Nekropolü, Bozan mahallesinin yaklaşık 1.5 km kuzeybatısında bir vadi içinde kaçak kazılar ile açığa çıkarılmış olan nekropol alanında mezar tuğlaları ve az sayıda günlük kullanım seramik parçaları yer almaktadır.

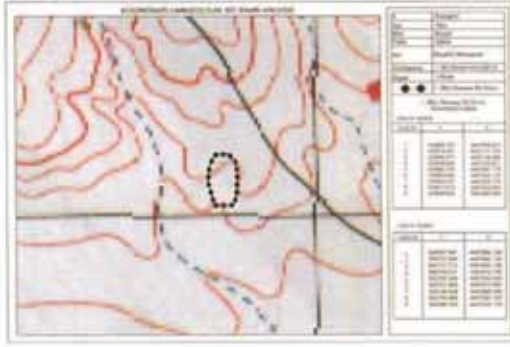

Bozan Beldesi Arkeolojik siti

GRUBU	III.Derece Arkeolojik Sit Alanı	TÜRÜ	Arkeolojik Sit
ENVANTER NO		MÜLKİYETİ	
TESCİL TARİHİ	5.6.2013	HARİTA NO	
TESCİL KARARI	1514	PAFTA	
KORUMA GRUBU	III.Derece Arkeolojik Sit Alanı	ADA	
ORJİNAL KUL.		PARSEL	
ŞİMDİKİ KUL.		DÖNEMİ	
ADRESİ	Eskişehir ili, Alpu ilçesi, Bozan Beldesi		

GENEL TANIM:

Söz konusu sit bugünkü Bozan Beldesinin büyük bir kısmını kapsamakta olup, kent yerleşiminin yaklaşık 4 metre altındaki dolgularda bulunmaktadır. Zaman zaman yapılan inşaat faaliyetleri veya kaçak kazılar sonucu ortaya çıkan bölümlerde bir antik kenti işaret eden yapı kalıntılarına rastlanılmıştır. Bahis konusu yapı kalıntılarının tarihlendirilmesinden Roma, Doğu Roma Çağlarında burada bir yerleşim bulunduğu anlaşılmaktadır.

EŞKİŞEHİR İLİ ALPU İLÇESİ BOZAN BELDESİ
ARKEOLOJİK SİTİ
III DERECE ARKEOLOJİK SİT SİNİRİ
01.03.2013 / 1514



Bozan Büyük Höyük

GRUBU	I. ve III. Derece	TÜRÜ	Höyük
ENVANTER NO		MÜLKİYETİ	
TESCİL TARİHİ	15.11.1980-2498 19.09.2018-6773	HARİTA NO	
TESCİL KARARI	2498, 6773	PAFTA	
KORUMA GRUBU	I. Derece Arkeolojik Sit Alanı ve III. Derece Arkeolojik Sit Alanı	ADA	
ORJİNAL KUL.		PARSEL	Muhtelif Parseller
ŞİMDİKİ KUL.		DÖNEMİ	
ADRESİ	Eskişehir ili,Alpu ilçesi, Bozan Mahallesi		

GENEL TANIM:

Eskişehir İli, Alpu İlçesi, Bozan Mahallesi'nde bulunan alan Gayrimenkul Eski Eserler ve Anıtlar Yüksek Kurulunun 15.11.1980 tarih 2498 sayılı kararı ile 1.(Bir) Derece Arkeolojik Sit olarak tescil edilmiş, Eskişehir KTVKKBK'nın 09.09.2008 tarih ,3009 sayılı Kararı ile Büyük Höyük ve Nekropolü adıyla 1.(Bir) ve III.(üç) Derece Arkeolojik Sit olarak güncellenmiştir. Büyük bölümü ekili tarla halinde, bir kısmının ise yüksek yabani otlarla kaplı olan Höyüğün bulunduğu 1.(Bir) Derece Arkeolojik Sit sınırlarının kadastral paftada ve parsel sınırları esas alınarak belirlenmiş olduğu görülmekte olup sit sınırları Höyüğün doğal yükseltisi dikkate alınarak güncellenmektedir. Ayrıca Nekropolün kuzeyinden başlayarak Höyüğün güneyine kadar uzanan III.(Üç) Derece Arkeolojik Sit sınırlarının incelenmesi sonucu, Höyük ve Nekropolden uzaklaştıkça azalan buluntuların yayılım alanı ve yukarıda söz edilen Yönetmelik hükümleri doğrultusunda yeni bir III.(Üç) Derece Arkeolojik Sit sınırı önerilmekte ,Nekropol olarak tescil edilen ve Höyüğün yaklaşık 800 metre kuzeydoğusunda bulunan alanın büyük bölümünde (özellikle orta ve doğu yönünde)pişmiş toprak günlük kullanım kabı parçaları, yontulmuş çakmak taşı parçaları tespit edilmiştir. Batı yönünde ise mezar malzemesi olarak kullanıldığı düşünülen pişmiş toprak tuğla parçaları yoğunlaşmaktadır. Bu nedenle bölgenin yalnızca nekropol değil, yerleşim alanı niteliği de taşıdığı göz önüne alındığında isminin Höyük, Yerleşim ve Nekropol olarak güncellenmesi uygun olacaktır.



Bozan Fidanlık Höyük

GRUBU	I.Derece Arkeolojik Sit	TÜRÜ	Höyük
ENVANTER NO	73	MÜLKİYETİ	
TESCİL TARİHİ	24.11.2022	HARİTA NO	
TESCİL KARARI	11152	PAFTA	
KORUMA GRUBU	I.Derece Arkeolojik Sit	ADA	
ORJİNAL KUL.		PARSEL	
ŞİMDİKİ KUL.		DÖNEMİ	
ADRESİ	Eskişehir ili,Alpu İlçesi,Bozan Mahallesi		

GENEL TANIM:

Bozan Fidanlık Höyük, Bozan Mahalle merkezinde köy içi İstiklal Mahallesi mevkiinde yer alan höyük üzerinde Roma-Bizans ve Osmanlı dönemlerine tarihlenen günlük seramik parçaları tespit edilmiştir. Höyüğün güney eteklerinde kuru örgü tekniğinde örülmüş bir duvar bulunmaktadır. Höyük üzerinde herhangi bir yapılaşma bulunmamaktadır.



Bozan Fidanlık Höyük

GRUBU	I. Derece Arkeolojik sit	TÜRÜ	Arkeolojik sit alanı
ENVANTER NO		MÜLKİYETİ	
TESCİL TARİHİ	24.11.2022-11152	HARİTA NO	
TESCİL KARARI	11152	PAFTA	
KORUMA GRUBU	I. Derece Arkeolojik sit	ADA	
ORJİNAL KUL.		PARSEL	
ŞİMDİKİ KUL.		DÖNEMİ	
ADRESİ	Eskişehir ili, Alpu ilçesi, Bozan Mahallesi		

GENEL TANIM:

Bozan Fidanlık Höyük, Bozan mahalle merkezinde köy içi İstiklal mahallesi mevkiinde yer alan höyük üzerinde Roma-Bizans ve Osmanlı dönemlerine tarihlenen günlük seramik parçaları tespit edilmiştir. Höyüğün güney eteklerinde kuru örgü tekniğinde örülmüş bir duvar bulunmaktadır. Höyük üzerinde herhangi bir yapılaşma bulunmamaktadır.

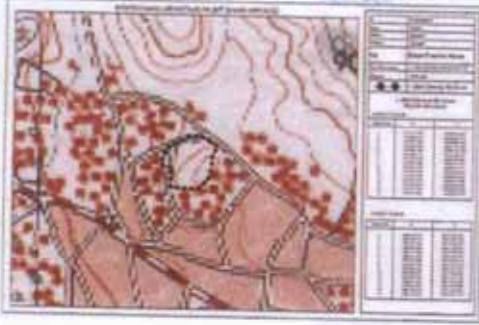

Bozyer Mevkii Düz Yerleşimi

GRUBU	III.Derece Arkeolojik Sit Alanı	TÜRÜ	Arkeolojik Yerleşim Alanı
ENVANTER NO		MÜLKİYETİ	
TESCİL TARİHİ	31.05.2018	HARİTA NO	
TESCİL KARARI	6493	PAFTA	İ25-b3
KORUMA GRUBU	III.Derece Arkeolojik Sit Alanı	ADA	254-255
ORJİNAL KUL.		PARSEL	5-2-3-4-1
ŞİMDİKİ KUL.		DÖNEMİ	
ADRESİ	Eskişehir ili, Alpu İlçesi, Merkez Mahallesi		

GENEL TANIM:

Bozyer Mevkii Düz Yerleşimi, Alpu Merkezi'nin yaklaşık 1 km. kuzeydoğusunda yer almaktadır. Bu alanda Osmanlı Dönemine tarihlenen seramik malzemenin yayılım gösterdiği bir düz yerleşim alanı tespit edilmiştir.



Bügdüz Höyük

GRUBU	I. Derece Arkeolojik sit alanı	TÜRÜ	Arkeolojik sit alanı
ENVANTER NO		MÜLKİYETİ	
TESCİL TARİHİ	30.10.2012	HARİTA NO	İ26A4
TESCİL KARARI	925	PAFTA	
KORUMA GRUBU	I. Derece Arkeolojik sit alanı	ADA	
ORJİNAL KUL.		PARSEL	
ŞİMDİKİ KUL.		DÖNEMİ	
ADRESİ	Eskişehir ili, Alpu ilçesi, Bügdüz Köyü		

GENEL TANIM:

Eskişehir ili, Alpu ilçesi, Bügdüz Köyü'ne giden yolun 400 m. batısında ,Alpu –Mihalıççık asfalt yolunun 155 m. kuzeyinde yer almaktadır. Yaklaşık 30 m. çapında ve 2.m yüksekliğindedir. Höyükte yapılan incelemede ,İ.T.Ç ve Roma Dönemine ait seramik parçaları tespit edilmiştir. Höyüğün dört yönüne yapılan tarım faaliyetlerinden dolayı höyükte tahribat devam etmektedir.



Bügdüz Köyü Camii

GRUBU	I.Grup	TÜRÜ	Dinsel Yapılar/Camii
ENVANTER NO		MÜLKİYETİ	
TESCİL TARİHİ	17.11.2009	HARİTA NO	
TESCİL KARARI	3820	PAFTA	
KORUMA GRUBU	I.Grup	ADA	814
ORJİNAL KUL.	Cami	PARSEL	2
ŞİMDİKİ KUL.		DÖNEMİ	
ADRESİ	Eskişehir ili,Alpu ilçesi, Bügdüz Köyü		

GENEL TANIM:

Köy meydanında inşa edilmiş olan cami bahçe içerisinde yer almaktadır.Kargir olarak inşa edilmiş caminin duvarları içte ve dışta sıvalı ve boyalıdır.Yaklaşık 155 cm beden duvarlarının üzerinde iki kademe halinde yükselen üzeri kiremitle örtülü onikigen kasnak yer almaktadır.



Çerkez Çukurhisar köyü Mezarlığı

GRUBU	I. derece Arkeolojik Sit Alanı	TÜRÜ	Arkeolojik alan
ENVANTER NO		MÜLKİYETİ	
TESCİL TARİHİ	23.05.2007	HARİTA NO	
TESCİL KARARI	1893	PAFTA	
KORUMA GRUBU	I. derece Arkeolojik Sit Alanı	ADA	
ORJİNAL KUL.		PARSEL	738
ŞİMDİKİ KUL.		DÖNEMİ	
ADRESİ	Eskişehir ili, Alpu ilçesi, Çerkez Çukurhisar Köyü		

GENEL TANIM:

Çerkez Çukurhisar Mezarlığı, Eskişehir ili, Alpu İlçesi, Çerkez Çukurhisar Köyü'nün yaklaşık 2 km. güneyinde Alpu-Çerkez - Çukurhisar yolunun sol tarafında yer almaktadır. Selçuklu-Osmanlı I. Dönemine ait bölgede sık rastlanır bir mezarlık örneğidir. Mezarlıkta kaba taşlardan basit şekilde yapılmış mezar tipleri vardır. Bazı mezarlar, farklı büyüklükte iki taşın yaklaşık 2 m. aralıklı, dik olarak yerleştirilmesiyle oluşturulmuştur. bazıları ise mezarın sınırını belirlemek amacıyla taşların yuvarlak veya dikdörtgen form oluşturacak şekilde yan yana dizilmesiyle yapılmıştır. Mezarlığın etrafında Roma, Bizans ve Osmanlı Dönemine ait seramikler bulunmaktadır.



Çıplakyüğ Höyük

GRUBU	I. Derece arkeolojik sit alanı	TÜRÜ	Arkeolojik sit alanı/ Höyük
ENVANTER NO		MÜLKİYETİ	
TESCİL TARİHİ	27.08.2012	HARİTA NO	İ26A1
TESCİL KARARI	757	PAFTA	
KORUMA GRUBU	I. Derece arkeolojik sit alanı	ADA	
ORJİNAL KUL.		PARSEL	
ŞİMDİKİ KUL.		DÖNEMİ	
ADRESİ	Eskişehir ili, Alpu İlçesi, Buğdüz Köyü		

GENEL TANIM:

Alpu İlçesi, Buğdüz Köyü'nün yaklaşık 6.5 km. kuzeybatısında, Özdenk Köyü'nün 2.9 km. doğusunda, Uzunözü- Çatalçam Mevkii'nde yer almaktadır. Vadiye hakim doğal bir tepe üzerinde yer alan höyük 70 m. çapında ve 5 m. yüksekliğindedir. Höyüğün tepe kısmındaki kaçak kazı çukurlarında, doğu ve batı yönündeki yamaçlarda yapılara ait olduğu düşünülen çok sayıda orta büyüklükte taş dikkat çekmiştir. Kaçak kazı çukurlarında ve höyük üzerinde İ.T.Ç. ve Bizans Dönemine ait seramik parçaları tespit edilmiştir. Etrafa hakim bir noktada bulunan yerleşim Bizans Döneminde askeri karakol olarak kullanılmış olabilir.

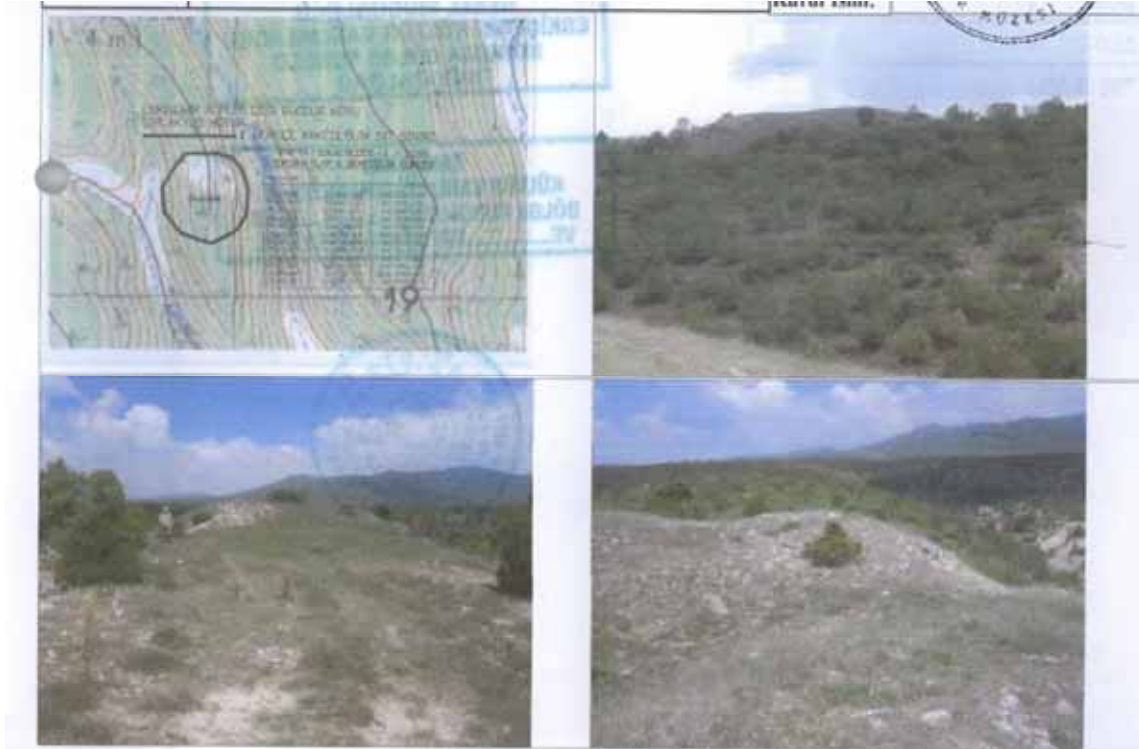

Çırçır Mevkii Tümülüsü

GRUBU	I.Derece Arkeolojik Sit Alanı	TÜRÜ	Arkeolojik sit alanı/Tümülüs
ENVANTER NO		MÜLKİYETİ	
TESCİL TARİHİ	29.09.2016	HARİTA NO	
TESCİL KARARI	4453	PAFTA	
KORUMA GRUBU	I.Derece Arkeolojik Sit Alanı	ADA	2125
ORJİNAL KUL.		PARSEL	1
ŞİMDİKİ KUL.		DÖNEMİ	
ADRESİ	Eskişehir ili,Alpu İlçesi,Ağaçhisar Mahallesi		

GENEL TANIM:

Eskişehir ili,Alpu İlçesi, Ağaçhisar Mahallesi, Çırçır Mevkii'nde ve Büğdüz Mahallesinin yaklaşık 4200 metre güneydoğusunda kurumuş Koçu Deresinin yan yükseltisinde yer almaktadır. Tümülüsün tepe kısmında bir adet eski tarihli kaçak kazı çukuru mevcuttur. Yaklaşık 15 metre yükseklikte olan Tümülüs doğal tepeye yaslanmış şekilde oluşturulmuştur. Tümülüs yamaçlarında ve üzerinde çok sayıda seramik buluntusuna rastlanması buranın erken dönemlerde höyük olma olasılığını güçlendirmektedir.

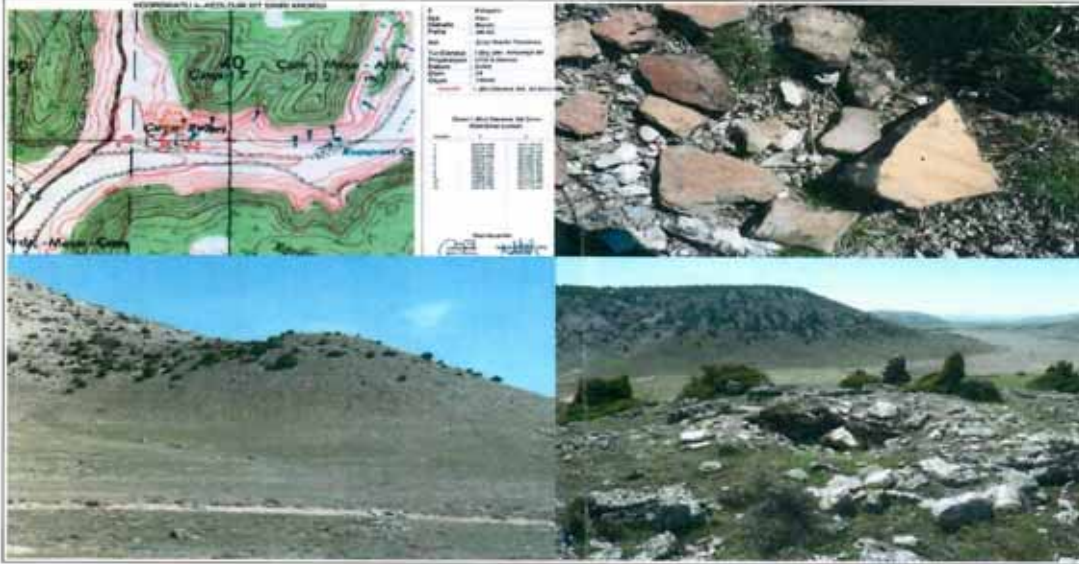

Çukurhisar Höyük-I

GRUBU	I.Derece Arkeolojik Sit Alanı	TÜRÜ	Arkeolojik sit alanı/ Höyük
ENVANTER NO		MÜLKİYETİ	
TESCİL TARİHİ	08.06.1979 10.01.2013 27.11.2020 22.04.2024	HARİTA NO	İ25B3
TESCİL KARARI	1696-1163-9172-12335	PAFTA	
KORUMA GRUBU	I.Derece Arkeolojik Sit Alanı	ADA	
ORİJİNAL KUL.		PARSEL	
ŞİMDİKİ KUL.		DÖNEMİ	
ADRESİ	Eskişehir ili, Alpu İlçesi, Çukurhisar Köyü		

GENEL TANIM: Eskişehir ili, Alpu İlçesi, Çukurhisar Köyü'nün güney bitişiğinde,Alpu İlçesi ile Çukurhisar Köyü asfalt yolunun 150 m.doğusunda,60 m.çapında ve 2,yüksekliğinde bir höyüktür.Yapılan incelemede;höyük yüzeyinde ve sürülmüş tarlalarda Roma Dönemine ait seramik parçaları tespit edilmiştir.Höyük etrafında yapılan tarım faaliyetlerinden dolayı yamaçlar tahrip olmaya devam etmektedir.Höyüğün 450 m.güneyinde Gayrimenkul Eski Eserler Anıtlar Yüksek Kurulu'nun 15.11.1960 tarih ve A-2497 sayılı kararı ile tescil edilen 'Çukurhisar Höyük II 'bulunmaktadır.

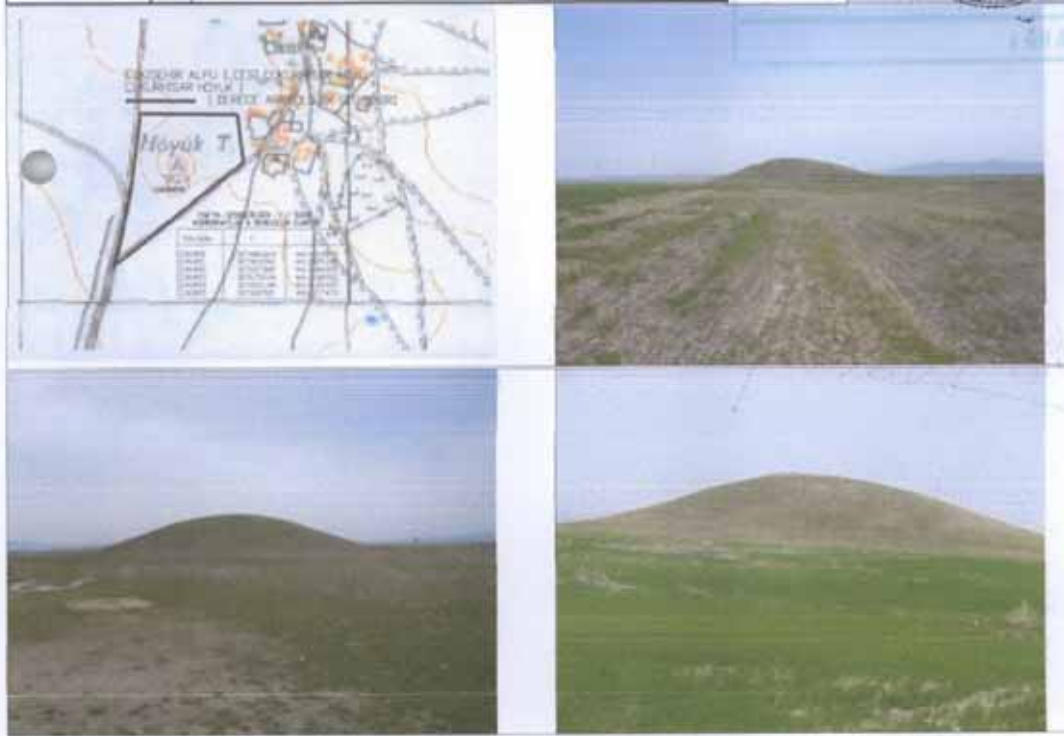

Çukurhisar Höyük-II

GRUBU	I.Derece Arkeolojik Sit Alanı	TÜRÜ	Arkeolojik sit alanı/Höyük
ENVANTER NO		MÜLKİYETİ	
TESCİL TARİHİ	15.11.1980-2497 26.09.2012-871 01.02.2013-1238 13.06.2017-5291	HARİTA NO	İ25B3
TESCİL KARARI	2497-871-1238-5291	PAFTA	
KORUMA GRUBU	I.Derece Arkeolojik Sit Alanı	ADA	
ORİJİNAL KUL.		PARSEL	938-933-936-937-939-941-942-1165
ŞİMDİKİ KUL.		DÖNEMİ	
ADRESİ	Eskişehir ili,Alpu İlçesi,Çukurhisar Köyü		

GENEL TANIM:

Eskişehir ili,Alpu İlçesi,Çukurhisar Köyü'nün güney bitişğinde,Alpu İlçesi ile Çukurhisar Köyü asfalt yolunun 150 m.doğusunda ,60 m.çapında ve 2. m.yüksekliğinde bir höyüktür.Yapılan incelemede;höyük yüzeyinde ve sürülmüş tarlalarda Roma Dönemine ait seramik parçaları tespit edilmiştir.Höyük etrafında yapılan tarım faaliyetlerinden dolayı yamaçlar tahrip olmaya devam etmektedir.Höyüğün 450 m.güneyinde Gayrimenkul Eski Eserler ve Anıtlar Yüksek Kurulu'nun 15.11.1980 tarih ve A-2497 sayılı kararı ile tescil edilen 'Çukurhisar Höyük I' bulunmaktadır.



Darören Höyük Darören Düz Yerleşim Alanı ve Çevresi

GRUBU	I.ve III.Derece Arkeolojik Sit Alanı	TÜRÜ	Arkeolojik Sit/ Yerleşim
ENVANTER NO	26.07/0.2	MÜLKİYETİ	
TESCİL TARİHİ	26.09.2012-869 20.04.2016-4040 16.08.2016-4265 15.05.2017-5206	HARİTA NO	İ26D1
TESCİL KARARI	869-4040-4265-5206	PAFTA	
KORUMA GRUBU	I.ve III.Derece Arkeolojik Sit Alanı	ADA	139-140
ORİJİNAL KUL.		PARSEL	990-989-988-4-1084-6-7-8-5-3-170-987-5-4-9-986-985
ŞİMDİKİ KUL.		DÖNEMİ	
ADRESİ	Eskişehir ili, Alpu ilçesi, Aktepe köyü		

GENEL TANIM:

Alpu İlçesi, Aktepe Köyü'nün yaklaşık 2.2 km doğusunda Dikenlisıra Mevkii2nin 500 m. güneybatısında, yaklaşık 75 m. çapında ve 4 m. Yüksekliğinde bir höyüktür. Höyük dört yönünde yapılan tarım faaliyetlerinden dolayı tahrip olmaya devam etmektedir. Höyükte yapılan yüzey incelemesinde, İ.T.Ç. Roma ve Bizans Dönemlerine ait seramik parçaları görülmüştür. Höyüğün tepe noktasında kaçak kazı çukuru tespit edilmiştir.



Daröz Nekropolü

GRUBU	I.Derece Arkeolojik Sit	TÜRÜ	Nekropol
ENVANTER NO		MÜLKİYETİ	
TESCİL TARİHİ	24.11.2022	HARİTA NO	
TESCİL KARARI	11159	PAFTA	
KORUMA GRUBU	I.Derece Arkeolojik Sit	ADA	
ORJİNAL KUL.		PARSEL	
ŞİMDİKİ KUL.		DÖNEMİ	
ADRESİ	Eskişehir ili,Alpu İlçesi,Bügdüz Köyü		

GENEL TANIM:

Daröz Nekropolü,Bügdüz Mahallesi'nin yaklaşık 3.5 km kuzeyinde 948 m yüksekliğindeki tepenin üstünde yayılım göstermektedir.Alanda mezar tuğlaları ve Roma-Bizans kaba maldan seramik parçaları tespit edilmiştir.

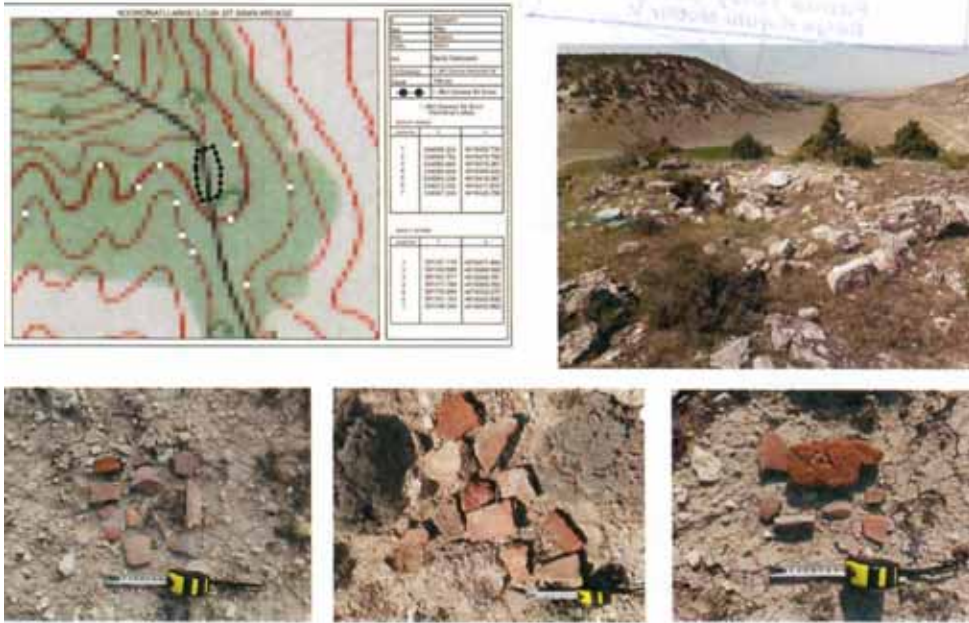

Deli Mehmetin Ađılı Antik Yerleşimi

GRUBU	I. derece Arkeolojik sit alanı	TÜRÜ	Arkeolojik Yerleşim Alanı
ENVANTER NO	26.07/0.2	MÜLKİYETİ	
TESCİL TARİHİ	22.11.2012	HARİTA NO	
TESCİL KARARI	1024	PAFTA	
KORUMA GRUBU	I. derece Arkeolojik sit alanı	ADA	
ORİJİNAL KUL.		PARSEL	893-894-896-933-1063-1073-1074-1130
ŞİMDİKİ KUL.		DÖNEMİ	
ADRESİ	Eskişehir ili,Alpu İlçesi,Yayıklı Köyü		

GENEL TANIM: Deli Mehmet'in Ađılı Antik Yerleşimi;Alpu İlçesi,Yayıklı Köyü'nün yaklaşık 3.8 km.güneyinde,Deli Mehmet Ađılı Mevkiinde,etrafı tarlalar ile çevrili düz bir alanda yer almaktadır.Alanda yapılan incelemede;yerleşim çok geniş bir alana yayıldığı görülmüştür.Yüzeyde ve kaçak kazı çukurlarında,Geç Roma ve Bizans Dönemlerine ait seramik parçaları,tuđla parçaları ve temel kalıntıları tespit edilmiştir.Ayrıca tarla yolunun kenarına atılmış,kalkerden oyulmuş bir tekne görülmüştür.



Doğanca Höyük –(Tescil Fişi yok yapılacak daha yapılmamış)

GRUBU	I. Derece Arkeolojik Sit Alanı	TÜRÜ	
ENVANTER NO		MÜLKİYETİ	
TESCİL TARİHİ	15.11.1980	HARİTA NO	
TESCİL KARARI	A-2497	PAFTA	4
KORUMA GRUBU	I. Derece Arkeolojik Sit Alanı	ADA	
ORİJİNAL KUL.		PARSEL	2696
ŞİMDİKİ KUL.		DÖNEMİ	
ADRESİ	Eskişehir ili,Alpu İlçesi,Doğanca Mevkii		

GENEL TANIM

Tescil Fişi yok.15.01.1981 tarihinde tescil edilmiş.

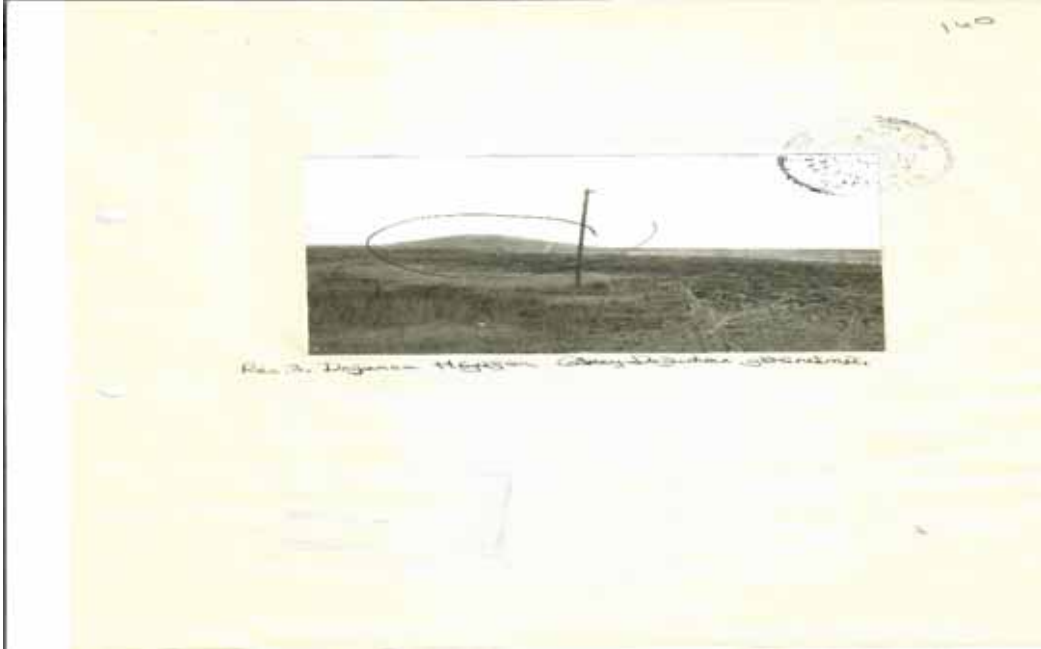

Dokuzoluk Höyük

GRUBU	I. Derece arkeolojik sit alanı	TÜRÜ	Höyük
ENVANTER NO	26.07/0.2	MÜLKİYETİ	
TESCİL TARİHİ	30.10.2012	HARİTA NO	İ25C2
TESCİL KARARI	926	PAFTA	
KORUMA GRUBU	I. Derece arkeolojik sit alanı	ADA	
ORİJİNAL KUL.		PARSEL	339-340-341-342-343-344-452-451-450-449-448-447-446-445-381
ŞİMDİKİ KUL.		DÖNEMİ	
ADRESİ	Eskişehir İli, Alpu İlçesi, Işıkören Köyü.		

GENEL TANIM:

Alpu İlçesi, Işıkören Köyü'nün yaklaşık 2.5 km doğusunda ,Dokuzoluk Mevki'nin 1 km.batısında yer almaktadır. Etrafı tarlalar ile çevrili hafif engebeli bir arazide yer alan höyük yaklaşık 130 m.çapında ve 2 m. yüksekliğindedir. Höyükte yapılan incelemede; Tunç Çağı ve Roma Dönemine ait seramik parçaları tespit edilmiştir. Höyüğün tepe kısmında 1,5*1.5*3 m. ölçülerinde kazılan kaçak kazı çukurunda kültür tabakaları net olarak izlenebilmektedir. Höyüğün dört yönünde yapılan tarım faaliyetlerinden dolayı höyükte tahribat devam etmektedir.



Eski Cami Mevkii Düz Yerleşim Yeri

GRUBU	III. Derece Arkeolojik Sit Alanı	TÜRÜ	Arkeolojik Yerleşim Alanı
ENVANTER NO	26.07/0.2	MÜLKİYETİ	
TESCİL TARİHİ	05.09.2016	HARİTA NO	
TESCİL KARARI	4384	PAFTA	
KORUMA GRUBU	III. Derece Arkeolojik Sit Alanı	ADA	736-737-738-887
ORJİNAL KUL.		PARSEL	23-24-25
ŞİMDİKİ KUL.		DÖNEMİ	
ADRESİ	Eskişehir ili, Alpu İlçesi, Büğdüz Mahallesi		

GENEL TANIM:

Eskişehir ili, Alpu İlçesi, Büğdüz Mahallesi Eski Cami Mevkii'nde ,Büğdüz Mahallesi'nin yaklaşık 3(üç) km kuzeybatısında,Eskişehir Kültür Varlıklarını Koruma Bölge Kurulu'nun 17.11.2009 tarih ve 3819 sayılı kararı ile I.Derece Arkeolojik Sit Alanı olarak tescil edilen Köykıran Tümüslerinin yaklaşık 1.70 km batısında,Büğdüz Mahallesi ile Özdenk Mahallesi arasında bulunan stabilize yolun batı bitişiğinde düzlükte yer almaktadır.Alanda Roma ve Bizans Dönemlerine ait seramik parçaları bulunmaktadır.



Gevenlice Kale Yerleşimi

GRUBU	I. Derece Arkeolojik Sit	TÜRÜ	Arkeolojik sit alanı/Kale
ENVANTER NO		MÜLKİYETİ	
TESCİL TARİHİ	24.11.2022	HARİTA NO	
TESCİL KARARI	11151	PAFTA	
KORUMA GRUBU	I. Derece Arkeolojik Sit	ADA	
ORJİNAL KUL.		PARSEL	
ŞİMDİKİ KUL.		DÖNEMİ	
ADRESİ	Eskişehir ili,Alpu İlçesi,Bügdüz mahallesi		

GENEL TANIM: Alpu İlçesi,Bügdüz Mahallesi sınırları içerisinde kalan Gevenlice Kale Yerleşimi,Mihalıççık ve Bügdüz derelerinin oluşturduğu derin vadilerin girişinde iki vadiye ve Alpu Ovası'na hakim doğal bir kayalığın üstünde konumlanmaktadır.Doğal kayalığın taş sıraları ile güçlendirilmesiyle oluşturulduğu düşünülen surun takibi yer yer yapılabilmektedir.Yerleşimin doğusunda Ağaçhisar yolu bulunmaktadır.Bu kısımda yol kotu altında kalan ve sel sularıyla açığa çıktığı anlaşılan yapılara ait taş duvarların,Kalenin aşağı yerleşimine ait olabileceği değerlendirilmiştir.Üç vadinin giriş kısmına ve ovaya hakim konumdaki Gevenlice Kale Yerleşimi,stratejik bir noktada kurulmuştur.Ovadaki Bozan Höyük'e 5 km,Çırçır Tepedüğü Yerleşimine 2 km mesafede ve bu iki yerleşim arasında lokalize olmaktadır.Ayrıca hemen güneyindeki vadi içinde 80 m uzağında konumlanan Bügdüz Höyük ile de ilişkili olabileceği ,seramik materyal ile ortaya konulabilmektedir.Kalkolitik ve İ.T.Ç!'nin erken evrelerinde suya daha yakın konumda yerleşim gören olasılıkla basit toplulukların oluşturduğu Bügdüz Höyük yerleşimcilerinin, İTÇ III ve II.Bin'de hammadde kaynaklarının ve artı ürünün kontrol altına alındığı sistemli bir yapıya dönüşmüş olabilecekleri, yerleşimlerini hem ovaya hakim hem de daha korunaklı bir noktaya taşımış olabilecekleri değerlendirilebilir.Gevenlice Kale Yerleşimi,824 m ile 836 rakım arasında yaklaşık 5.8 ha'lık bir alanı kaplamaktadır.Yerleşimde Kalkolitik,İTÇ III,OTÇ,GTC ve I.Bin'e tarihlenen çanak çömlek parçaları tespit edilmiştir.



Güneli Köyü Camii

GRUBU	I.Grup	TÜRÜ	Dinsel yapılar/Cami
ENVANTER NO		MÜLKİYETİ	
TESCİL TARİHİ	17.11.2009	HARİTA NO	
TESCİL KARARI	3816	PAFTA	
KORUMA GRUBU	I.Grup	ADA	1952
ORJİNAL KUL.		PARSEL	1
ŞİMDİKİ KUL.		DÖNEMİ	1903
ADRESİ	Eskişehir İli, Alpu İlçesi, Güneli Köyü		

GENEL TANIM:

Köy merkezinde inşa edilmiş olan caminin kuzey ve abtı cepheleri yola,güney cephesi bahçeye bakmaktadır.Doğu cephesinde ise camiye bitişik bir bina yer almaktadır.Kuzey-güney doğrultusunda dikdörtgen planlı caminin önünde sonradan inşa edilmiş,bir sundurma yer almaktadır.Sundurmanın örtüsü dört adet destekle taşınmaktadır. Bu desteklerden birinin üzerinde yer alan levhada caminin 1903 yılında inşa edildiği yazılıdır.Bu desteklerden ortada batı yönünde olan desteğin alt kısmına devşirme bir taş yerleştirilmiştir. Kerpiçten inşa edilmiş olan caminin duvarları içte ve dışta sıvalı ve boyalıdır. Kiremit kaplı kırma çatı ile örtülü yapı ahşap tavan ve ahşap saçaklıdır.

Cami güney cephede iki, doğu cephede iki alt bir üst,batı cephede üç alt bir üst pencere ile aydınlanmaktadır. Kuzey cephede ise kadınlar mahfelinin olduğu bölümde iki adet üst pencere yer almaktadır. Pencerelerin tümü dikdörtgen kesitlidir, doğramaları PVC malzemedendir.

Caminin batı cephesinin kuzey tarafında dikdörtgen prizma kaideli, silindir gövdeli minare bulunmaktadır. Minarenin kaidesi taşandır, gövdesi ise tuğla ile örülmüştür. Minarenin şerefe altı beş sıra kirpi saçaklıdır.

Yapının kuzey cephesindeki kapı ile caminin giriş kısmındaki ayakkabılık mekanına girilmektedir. Harim kotu bu bölümden daha yukarıda olduğu için buradan harime birkaç basamakla çıkılmaktadır. Harimin duvarları zeminden yaklaşık 80 cm. yüksekliğe kadar ahşap lambri ile kaplıdır,ayrıca tüm duvarlar yakın zamanda çini ile kaplanmıştır. Harimin güney duvaru ekseninde yer alan mihrap, güneybatı köşesinde yer alan minber ile güneydoğu köşesinde bulunan vaaz kürsüsü de duvarlarla aynı zamanda çini ile kaplanmıştır. Harimin kuzey tarafında, caminin girişindeki ayakkabılık bölümünün batı tarafından ahşap bir merdivenle çıkılan ahşap kadınlar mahfeli yer almaktadır.

Harimin üzeri yağlıboya ile boyalı ahşap çatalı tavan ile örtülüdür. Tavanın ortasına kare biçimli özelliiksiz bir göbek yer almaktadır.

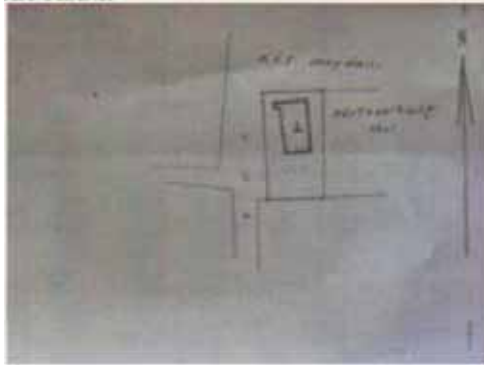

Işıkören Arkeolojik Yerleşimi

GRUBU	I.Derece Arkeolojik Sit	TÜRÜ	Arkeolojik Yerleşim Alanı
ENVANTER NO		MÜLKİYETİ	
TESCİL TARİHİ	22.12.2022	HARİTA NO	
TESCİL KARARI	11229	PAFTA	
KORUMA GRUBU	I.Derece Arkeolojik Sit	ADA	
ORJİNAL KUL.		PARSEL	
ŞİMDİKİ KUL.		DÖNEMİ	
ADRESİ	Eskişehir İli,Alpu İlçesi,Işıkören Mahallesi		

GENEL TANIM:

Alpu,Işıkören mahallesinin 300 m güneydoğusundaki doğu batı uzantılı hafif tepelik alan günümüzde stabilize bir yol tarafından ayrılmıştır.Olasılıkla bu yol eski bir dere yatağıdır.Yolun iki tarafından yamaçlardan başlayarak günlük kullanıma ait seramik parçaları tespit edilmiştir.Earth görüntülerinde yerleşim alanlarına aiz izler görülmektedir.Yolun doğu tarafında demir cürufları ve içinde demir cevheri yüksek olan boksit parçası bulunmuştur.Günlük kullanıma ait seramikler I.Bin ,Roma,Bizans ve Osmanlı Dönemlerinde söz konusu alanın iskan edilmiş olabileceğini göstermektedir.



Karaağaç Arkeolojik Alanı

GRUBU	I.Derece Arkeolojik Sit	TÜRÜ	Arkeolojik alanı/yerleşim
ENVANTER NO		MÜLKİYETİ	
TESCİL TARİHİ	24.11.2022	HARİTA NO	
TESCİL KARARI	11156	PAFTA	
KORUMA GRUBU	I.Derece Arkeolojik Sit	ADA	
ORJİNAL KUL.		PARSEL	
ŞİMDİKİ KUL.		DÖNEMİ	
ADRESİ	Eskişehir ili,Alpu İlçesi,Dereköy ve Özdenk		

GENEL TANIM:

Karaağaç Arkeolojik Alanı,Dereköy mahallesinin yaklaşık 500 m güneybatısında Söğütçük mahallesine bağlantı sağlayan yol kavşağında Büğdüz Deresinin vadisine hakim 950 m yüksekliğindeki tepenin üstünde ve yamaçlarında yayılım göstermektedir. Alanda tuğla ve Roma-Bizans kaba maldan seramik parçaları tespit edilmiştir.



Karakamış Höyüğü

GRUBU	I. Derece arkeolojik sit alanı	TÜRÜ	Höyük
ENVANTER NO	26.07/0.2	MÜLKİYETİ	
TESCİL TARİHİ	21.09.1979-1917 26.09.2012-866	HARİTA NO	İ25B3
TESCİL KARARI	1917-866	PAFTA	
KORUMA GRUBU	I. Derece arkeolojik sit alanı	ADA	
ORJİNAL KUL.		PARSEL	642-T.H.A
ŞİMDİKİ KUL.		DÖNEMİ	
ADRESİ	Eskişehir ili, Alpu İlçesi, Karakamış Köyü		

GENEL TANIM:

Alpu İlçesi, Karakamış Köyü'nün 1.2 km. güneyinde, Bahçecik Köyü'nün 750 m. doğusunda, doğusu, kuzeyi ve güneyi sulama kanalı ile çevrili bir höyüktür. Yaklaşık 150 m. çapında olan höyüğün üzeri tamamen çam ağaçlarıyla kaplıdır.1970'li yıllarda DSİ tarafından yapılan sulama kanalları çalışmalarında höyüğün doğusu, kuzeyi ve güney yamacı tahrip olmuş ve höyüğün üzerine şantiye binaları yapılmıştır. Günümüzde yöre halkı tarafından piknik alanı olarak kullanılan höyük yüzeyinde İTÇ ve Roma Dönemine ait seramik parçaları tespit edilmiştir. Höyüğün yaklaşık 900 m. güneyinde Gayrimenkul Eski Eserler ve Anıtlar Yüksek Kurulu'nun 24.07.1981 tarih ve A-3012 sayılı kararı ile tescil edilen "Küçükçayır Höyüğü" bulunmaktadır.



Karşı Yakalar Arkeolojik Alanı

GRUBU	III.Derece Arkeolojik Sit Alanı	TÜRÜ	Yerleşim
ENVANTER NO	26.07/0.2	MÜLKİYETİ	
TESCİL TARİHİ	28.03.2018	HARİTA NO	I26D1
TESCİL KARARI	6195	PAFTA	
KORUMA GRUBU	III.Derece Arkeolojik Sit Alanı	ADA	128-129
ORJİNAL KUL.		PARSEL	11-12-7
ŞİMDİKİ KUL.		DÖNEMİ	

ADRESİ Eskişehir ili ,Alpu ilçesi, Uyuzhamam/Hamamköy Mahallesi

GENEL TANIM: Uyuzhamam/Hamamköy köyünün yaklaşık 1,6 km.güneybatısında,Karşı Yakalar-Sulu Kaya Çeşmesi Mevkiinde,doğusu kurumuş dere yatağı,kuzey,güney ve batısı tarlalar ile çevrili kayalık hafif bir yükselti üzerinde küçük bir yerleşim alanı tespit edilmiştir.Alan üzerinde Doğu Roma Dönemine ait seramik parçaları görülmüştür.

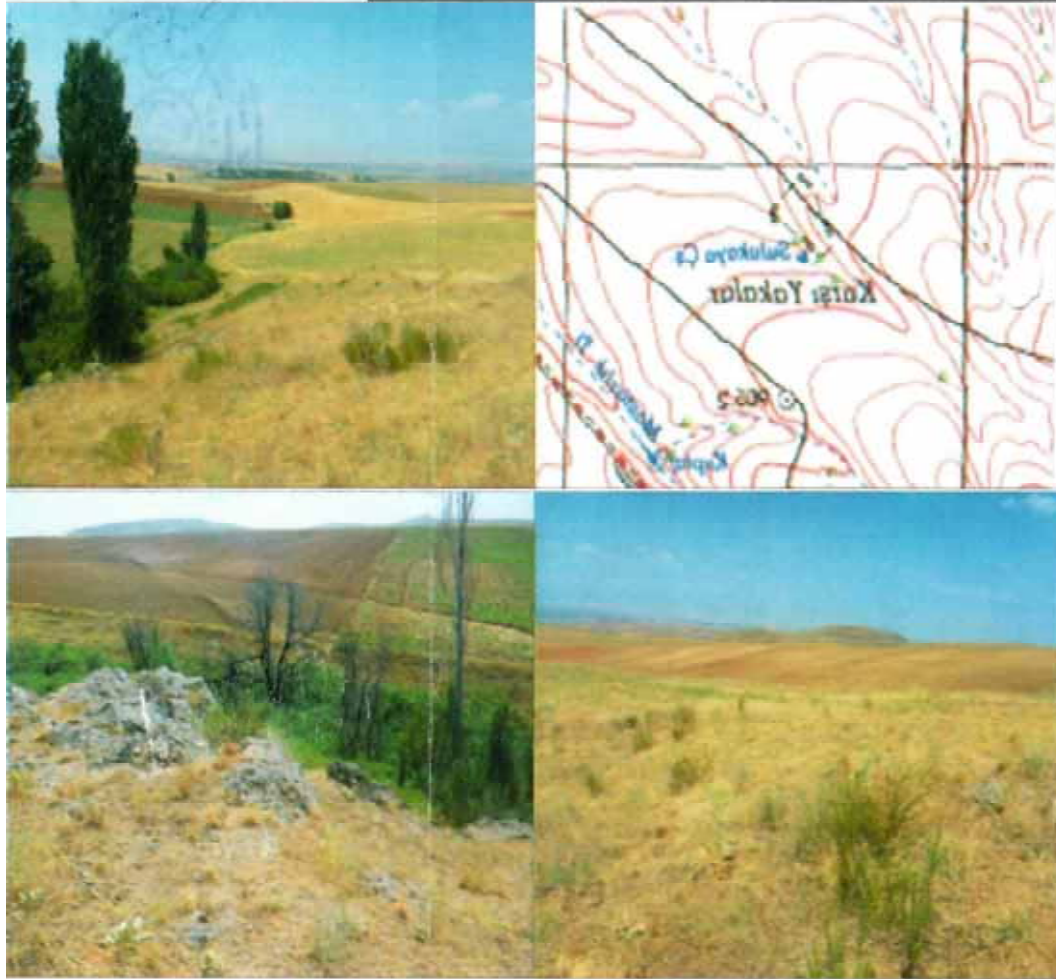

Kartaltepe Antik Yerleşimi

GRUBU	I. Derece Arkeolojik sit alanı	TÜRÜ	Yerleşim
ENVANTER NO	26.07/0.2	MÜLKİYETİ	
TESCİL TARİHİ	30.10.2012	HARİTA NO	İ26D1
TESCİL KARARI	928	PAFTA	
KORUMA GRUBU	I. Derece Arkeolojik sit alanı	ADA	
ORİJİNAL KUL.		PARSEL	22-859-958-957-956-955-966-965-949-950-951-952-953-954-963-964-967
ŞİMDİKİ KUL.		DÖNEMİ	
ADRESİ	Eskişehir İli, Alpu İlçesi, Yayıklı(Koşmat)Köyü)		

GENEL TANIM:

Alpu İlçesi, Yayıklı(Koşmat) Köyü'nün yaklaşık 3.4 km güneybatısında, Topkaya Köyü'nün 3.3 km. doğusunda, Küçükyayla Ağılımın 400 m.güneyinde, Kartaltepe'nin doğu yamaçlarında yer almaktadır. Kartaltepe'nin yaklaşık 300 m.doğusundan başlayarak batı-doğu yönlü eğimli arazide doğu yönüne doğru yayılım gösteren yerleşim geniş bir alanı kapsamaktadır. Arazide yapılan incelemede; sürülmüş tarlalarda ,Roma ve Bizans Dönemlerine ait pişmiş toprak levha, tuğla, künk, pithos ve günlük kullanıma ait çok sayıda seramik parçası görülmüştür. Yoğun seramik parçalarının yanı sıra yerleşimin farklı noktalarında farklı tiplerde dört adet pres bloğu ve bir adet de mermer havan tespit edilmiştir. Ayrıca Köyün güney girişinde yolun kenarında üzerinde geometrik kabartma bezemeli Bizans Dönemine ait bir başka pres bloğu görülmüştür. Antik yerleşimde tespit edilen pres blokları ve pithos parçalarının fazlalığı yerleşimde şarap yada zeytinyağı işliği olma ihtimalini güçlendirmektedir.



Kemal Paşa Camii Minaresi

GRUBU	I.Grup	TÜRÜ	Dinsel Yapı/ Minare
ENVANTER NO		MÜLKİYETİ	
TESCİL TARİHİ	23.09.2020	HARİTA NO	
TESCİL KARARI	8932	PAFTA	
KORUMA GRUBU	I.Grup	ADA	387
ORJİNAL KUL.	Minare	PARSEL	1
ŞİMDİKİ KUL.	Minare	DÖNEMİ	Osmanlı Dönemi
ADRESİ	Eskişehir İli,Alpu İlçesi, Kemal Paşa mahallesi		

Genel Tanım:

Eskişehir İli, Alpu İlçesi, Kemal Paşa mahallesi, tapunun 387 ada,1 parselinde kayıtlı, mülkiyeti Alpu Belediyesine ait Kemal Paşa Camii 1938 yılında yeniden inşa edilmiş olup, mimarisi kitabesine göre 1745 tarihlidir. Tek şerefeli, kare kaideli, silindir gövdeli minarenin tuğla olduğu düşünülmekte ancak gövdedeki sıvadan malzeme görülememektedir. Kare kaide ince tuğla dizilimle sıralanmış olup, kaideden gövdeye köşeler pahlanarak ulaşılmıştır. Gövde başlangıcında bir bilezik bulunur. Gövdedeki sıva üzerinde ortalarda sonradan yapıldığı anlaşılan iki adet açık mavi çiniden ince iki bilezik daha görülür. Şerefe altı çift mukarnas dolgu dizilimlidir. Şerefe altında kontrast oluşturacak şekilde beyaz sıva üzerinde kırmızı tuğla ile kafes modeli benzeri iki sıra tekrar eden bir süsleme oluşturulmuştur. Şerefe altındaki mukarnas dolgunun altında ve üzerinde iki sıra beyaz sıva üzerinde kırmızı noktalarla oluşturulmuş bir süsleme detayı dikkat çeker. Aynı süsleme programı pabuçluğun bitiminde de görülür. Minare sonradan yapılmış cam bir külah ile sonlanmaktadır.

Minarenin de cami gibi oldukça müdahale gördüğü anlaşılmaktadır. Tüm müdahalelere rağmen minare özgünlüğünü korumakta olup,H.1158 M.1745 tarihli kitabesi yapının kültürel ve tarihi önemini vurgulamaktadır. Kemal Paşa Cami Minaresi gerek malzeme gerek üslup açısından ayrıca var olan kitabesine bakıldığında bir kültür varlığı özelliği göstermektedir.

VAZİYET PLANI:

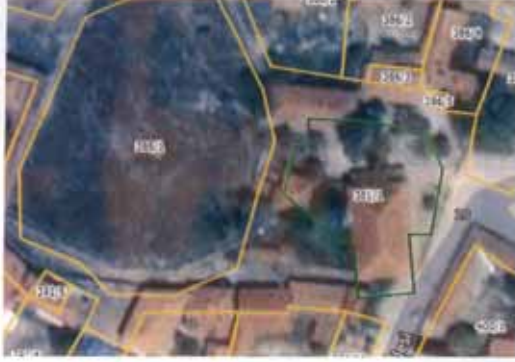

FOTOĞRAF:



Kızılıçkderesi Höyük

GRUBU	I.Derece arkeolojik sit alanı	TÜRÜ	Höyük
ENVANTER NO	26.07/0.2	MÜLKİYETİ	
TESCİL TARİHİ	27.08.2012	HARİTA NO	İ26A1
TESCİL KARARI	761	PAFTA	
KORUMA GRUBU	I.Derece arkeolojik sit alanı	ADA	
ORJİNAL KUL.		PARSEL	
ŞİMDİKİ KUL.		DÖNEMİ	
ADRESİ	Eskişehir İli, Alpu İlçesi, Bügdüz Köyü		

GENEL TANIM:

Alpu İlçesi,Bügdüz Köyü'nün yaklaşık 6 km.kuzeyinde,Özdenk Köyü'nün 5 km.doğusunda doğal bir tepe üzerinde ,önündeki düz ovaya hakim derin bir vadi içinde yer almaktadır.Yapılan incelemede;tepede ve yamaçlarda İ.T.Ç ve Bizans Dönemine ait seramik parçaları tespit edilmiştir.Höyüğün,coğrafi konumu,tepenin üstünde yer alan taşların fazlalığı ve yamaçlarda yoğun taş akıntısının olması sur ile çevrildiği ihtimalini güçlendirmekte ve söz konusu alanın höyüğün geç dönemlerde karakol olarak kullanıldığını düşündürmektedir.



Koçu Deresi Mevkii Arkeolojik Alanı

GRUBU	III.Derece Arkeolojik Sit Alanı	TÜRÜ	Arkeolojik Alan
ENVANTER NO		MÜLKİYETİ	
TESCİL TARİHİ	23.11.2016	HARİTA NO	
TESCİL KARARI	4546	PAFTA	
KORUMA GRUBU	III.Derece Arkeolojik Sit Alanı	ADA	133
ORJİNAL KUL.		PARSEL	13-T.H.A
ŞİMDİKİ KUL.		DÖNEMİ	
ADRESİ	Eskişehir İli,Alpu İlçesi ,Ağaçhisar Mahallesi		

GENEL TANIM:

Eskişehir İli,Alpu İlçesi ,Ağaçhisar Mahallesi,Koçu Deresi Mevkii'nde bulunan alan,Büğdüz Mahallesinin yaklaşık 4800 metre güneydoğusunda yer alan kurumuş Koçu Deresinin yatak kısmında yer almaktadır.Öneri sit sınırları içerisinde çok sayıda eski tarihi kaçak kazı çukuru mevcuttur.Doğu-Batı doğrultulu mezar yapıları ve küçük çağlı yapılara ait temel kalıntıları yer yer izlenmektedir.

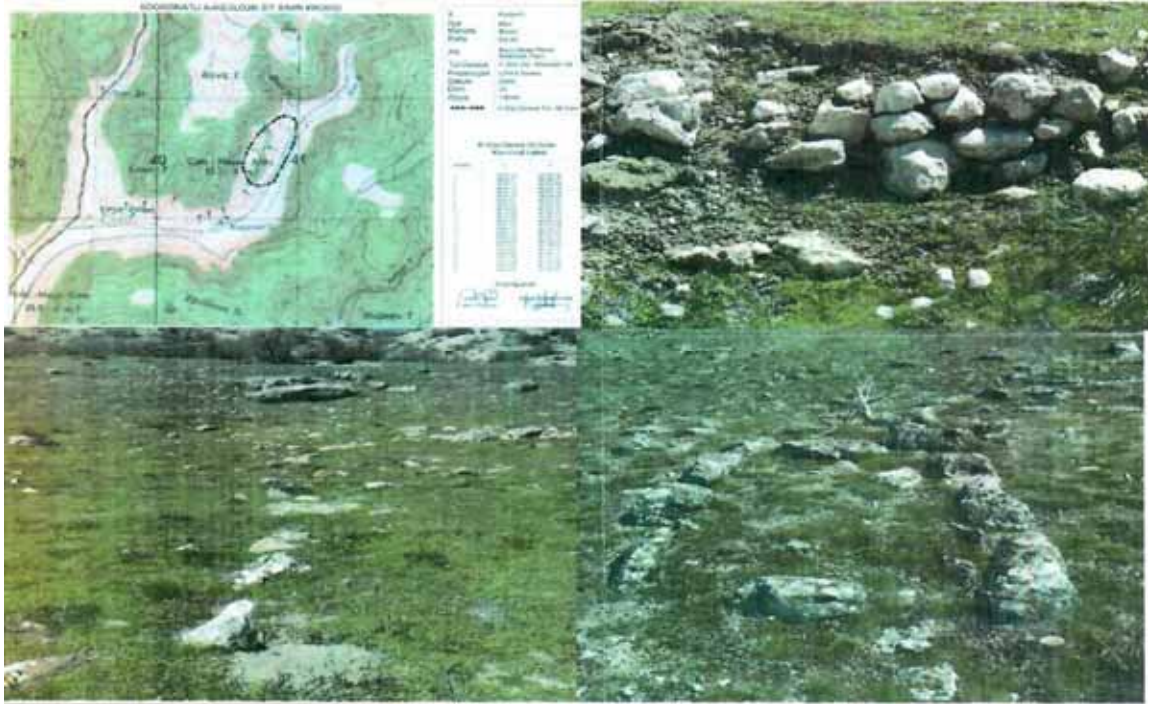

Koşmat Höyük

GRUBU	I. Derece Arkeolojik sit alanı	TÜRÜ	Höyük
ENVANTER NO	26.07/0.2	MÜLKİYETİ	
TESCİL TARİHİ	27.08.2012	HARİTA NO	İ26D1
TESCİL KARARI	756	PAFTA	
KORUMA GRUBU	I. Derece Arkeolojik sit alanı	ADA	110-117
ORJİNAL KUL.		PARSEL	10-12-13-14-15-16-1
ŞİMDİKİ KUL.		DÖNEMİ	
ADRESİ	Eskişehir ili, Alpu İlçesi, Yayıklı (Koşmat)Köyü		

GENEL TANIM:

Alpu İlçesi, Yayıklı(Koşmat) Köyü'nün yaklaşık 2.2 km., Yyaıklı Köyü-Güroluk Köyü virajının ise 630 m.kuzeyinde,Koşmat Deresinin doğu bitişiğinde doğal bir yükselti üzerinde yer almaktadır.Yaklaşık 170 m.çapında ve 1.5 m.yüksekliğinde bir höyüktür.Höyük üzerinde dört yönünde yapılan tarım faaliyetlerinden dolayı tahrip olmaya devam etmektedir.Höyükte yapılan yüzey incelemesinde,İ.T.Ç., Roma ve Bizans Dönemlerine ait seramik parçaları görülmüştür.Tarla sınırında oluşturulan taş öbekleri içerisinde bir adet mermer havan ele geçmiştir.



Köprübaşı Höyük II

GRUBU	I.Derece Arkeolojik Sit	TÜRÜ	Höyük
ENVANTER NO	26.07/0.2	MÜLKİYETİ	
TESCİL TARİHİ	24.07.1981-3012 13.02.2013-1267 21.05.2015-3232 27.08.2015-3468	HARİTA NO	İ25B3
TESCİL KARARI	3012-1267-3232-3468	PAFTA	
KORUMA GRUBU	I.Derece Arkeolojik Sit	ADA	
ORİJİNAL KUL.		PARSEL	1371-173-1375-1376
ŞİMDİKİ KUL.		DÖNEMİ	
ADRESİ	Eskişehir İli,Alpu İlçesi,Mamure-Aktepe		

GENEL TANIM:

Köprübaşı II Höyük ;Alpu İlçesi'nin yaklaşık 2.6 km. doğusunda ,Porsuk Nehri'nin 600 m. güneyinde, Eskişehir-Ankara YHT hattının kuzey bitişiğinde, Nişancı Mevkii'nde yer almaktadır. Yaklaşık 90 m.çapında ve 5 m. yüksekliğinde olan höyükte yapılan incelemede;İ.T.Ç., II.Binyıl ve Bizans Dönemlerine ait seramik parçaları tespit edilmiştir. Höyük, üzerinde ve yamaçlarında yapılan tarım faaliyetleri nedeni ile tahrip olmaktadır. Höyüğün yaklaşık 2.5 km. kuzeybatısında Gayrimenkul Eski Eserler ve Anıtlar Yüksek Kurulu'nun 15.11.1980 tarih ve A-2498 sayılı kararı ile tescil edilen "Ali Dede Höyük"bulunmaktadır.



Köykıran Höyük

GRUBU	I.Derece Arkeolojik Sit Alanı	TÜRÜ	Tümülüs
ENVANTER NO	26.07/0.2	MÜLKİYETİ	
TESCİL TARİHİ	17.11.2009-3819 19.04.2018-6339 22.11.2018-7002	HARİTA NO	İ26A1
TESCİL KARARI	3819-6339-7002	PAFTA	
KORUMA GRUBU	I.Derece Arkeolojik Sit Alanı	ADA	
ORJİNAL KUL.		PARSEL	
ŞİMDİKİ KUL.		DÖNEMİ	
ADRESİ	Eskişehir ili,Alpu İlçesi Büğdüz Köyü		

GENEL TANIM:

Köykıran Tümülüsleri; İlimiz Alpu İlçesi,Büğdüz Köyünün;2.85 km kuzeyinde, Özdenk-Büğdüz Köy yolunun 1.65 km kuzey doğusunda,Köy Kıran Mevkiinde,Doğal tepelik alanın ovaya bakan kısmında yaklaşık 3-4 m. yüksekliğinde Roma Dönemine ait iki adet Tümülüs tespit edilmiştir. Tümülüslerin güney yönündeki, batı yönden yaklaşık 3m.genişliğinde 5m.derinliğinde kepçe ile kazılmıştır. Tümülüslerin bulunduğu alanda, yüzeyde yoğun miktarda orta büyüklükte taşlar görülmüştür. Yüzeyde görülen taşların Tümülüsleri yaparken yağma tepe oluşturmak amaçlı kullanıldığı düşünülmektedir.



Kumtepe Tümülüsü

GRUBU	I. Derece Arkeolojik Sit Alanı	TÜRÜ	Tümülüs
ENVANTER NO		MÜLKİYETİ	
TESCİL TARİHİ	17.11.2009-3818 26.01.2012-306 03.11.2021-10047	HARİTA NO	İ25B3
TESCİL KARARI	3818-306-10047	PAFTA	
KORUMA GRUBU	I. Derece Arkeolojik Sit Alanı	ADA	
ORJİNAL KUL.		PARSEL	
ŞİMDİKİ KUL.		DÖNEMİ	
ADRESİ	Eskişehir il,Alpu ilçesi Karaçay Köyü		

GENEL TANIM:

Alpu İlçesi'nin 5.50 km. batısında, Karaçay Köyü'nün 4.15 km. kuzeydoğusunda, Eskişehir Kültür ve Tabiat Varlıklarını Koruma Bölge Kurulunu'nun 19.08.2006 tarih ve 2934 sayılı kararı ile tescil edilen Karaçay Tümülüsü'nün 4.90 kuzeydoğusunda GEEAYK'm 14.11.1980 tarih ve 2464 sayılı kararı ile tescil edilen Karahöyük(Midaion) Höyüğü'nün yaklaşık 3.40 km .güneydoğusunda Eskişehir-Alpu Karayolunun yaklaşık 140 m. güneyinde,Saritepe Tümülüslerinin 1.18 km. doğusunda, Kumtepe Mevkiinde yükseltisi tarımdan dolayı azalmış bir adet Tümülüs tespit edilmiştir.Söz konusu Tümülüs'ün Karahöyüğe yakınlığı göz önünde bulundurulursa höyükle ilişkileri olması muhtemeldir.



Küçük Kızlar Höyük

GRUBU	I. derece arkeolojik sit alanı	TÜRÜ	Höyük
ENVANTER NO	26.07/0.2	MÜLKİYETİ	
TESCİL TARİHİ	26.09.2012-857 21.12.2012-1126	HARİTA NO	İ25B3
TESCİL KARARI	857-1126	PAFTA	
KORUMA GRUBU	I. derece arkeolojik sit alanı	ADA	
ORJİNAL KUL.		PARSEL	
ŞİMDİKİ KUL.		DÖNEMİ	
ADRESİ	Eskişehir İli, Alpu İlçesi		

GENEL TANIM:

Küçük Kızlar Höyük; Alpu İlçesi'nin 1.7 km. kuzeybatısında, Bozyer Mevkiinde yer almaktadır. Yaklaşık 300 m. çapında ve 4 m. yüksekliğinde olan höyüğün etrafı kurutma kanalları ve tarım yapılan tarlalar ile çevrilidir. Üzerinde ve etrafında yapılan tarımdan dolayı höyük yükseltisini kaybetmektedir. Höyükte yapılan incelemede; höyüğün güneybatı yamacında derin ve geniş bir kaçak kazı çukuru tespit edilmiştir. Kaçak kazı kurunda yüzeyde Kalkolitik Dönem ve özellikle Tunç Çağına ait profil veren çok sayıda seramik parçası tespit edilmiştir. Höyüğün yaklaşık 1.3 km. kuzeybatısında Gayrimenkul ve Eski Eserler Anıtlar Yüksek Kurulunun 15.11.1980 tarih ve A-2497 sayılı kararı ile tescil edilen Kocakızlar Tümülüsü yer almaktadır.



Küçükçayır Höyük

GRUBU	I. Derece arkeolojik sit alanı	TÜRÜ	Höyük
ENVANTER NO		MÜLKİYETİ	
TESCİL TARİHİ	24.07.1981-3012 26.09.2012-856 21.12.2012-1124	HARİTA NO	İ25B3
TESCİL KARARI	3012-856-1124	PAFTA	
KORUMA GRUBU	I. Derece arkeolojik sit alanı	ADA	
ORİJİNAL KUL.		PARSEL	4202-4203-4204-4215-4216-4217-4218
ŞİMDİKİ KUL.		DÖNEMİ	
ADRESİ	Eskişehir İli,Alpu İlçesi,Bahçecik Köyü		

GENEL TANIM:

İli,Alpu İlçesi,Bahçecik Köyüİli,Alpu İlçesi,Bahçecik Köyü'nün 1.4 km.güneydoğusunda,Karakamış Köyünün 2 km.güneyinde,doğu ve güneyi sulama kanalı ile çevrili 90 m.çapında 1.5 m.yükseliğinde bir höyüktür.Yapılan incelemede;yüzeyde ve höyük üzerinde açılan kaçak kazı çukurunda Roma Dönemine ait seramik parçaları tespit edilmiştir.Höyüğün yaklaşık 900 m.kuzeyinde Gayrimenkul Eski Eserler ve Anıtlar Yüksek Kurulu'nun 21.09.1979 tarih ve A-1917 sayılı kararı ile tescil edilen 'Karakamış Höyük'bulunmaktadır.



Kül Höyük

GRUBU	I. derece Arkeolojik Sit alanı	TÜRÜ	Höyük
ENVANTER NO	26.07/0.2	MÜLKİYETİ	
TESCİL TARİHİ	15.11.1980-2493 27.08.2012-760	HARİTA NO	İ25C2
TESCİL KARARI	2493-760	PAFTA	
KORUMA GRUBU	I. derece Arkeolojik Sit alanı	ADA	
ORİJİNAL KUL.		PARSEL	72-82-89-90-91-92-106- 122-123-265-266-267- 268-269-270
ŞİMDİKİ KUL.		DÖNEMİ	
ADRESİ	Eskişehir ili, Alpu ilçesi, Işıkören Köyü		

GENEL TANIM:

Alpu ilçesi, Işıkören Köyü'nün 2.5 km. kuzeybatısında, Işıkören-Sarıkavak Köylerinden Alpu İlçesine ulaşan asfalt yolun 290 m. batısında, Külhöyük Mevkii'nde yer almaktadır. Etrafı tarlalar ile çevrili höyük, yaklaşık 235 m. çapında ve 8 m. yüksekliğindedir. Höyükte yapılan incelemede; İ.T.Ç.,O.T.Ç., Hellenistik ve Roma Dönemlerine ait seramik parçaları tespit edilmiştir. Höyüğün tepe kısmında kaçak kazı çukuru bulunmaktadır. Yapılan tarım faaliyetlerinden dolayı höyükte tahribat devam etmektedir. Höyüğün 3 km. güneybatısında Gayrimenkul Eski Eserler ve Anıtlar Yüksek Kurulu'nun 15.11.1980 tarih ve A-2488 sayılı kararı ile tescil edilen Sarıkavak Höyük bulunmaktadır.



Malhöyüğü Düzü Nekropolü

GRUBU	I.Derece Arkeolojik Sit Alanı	TÜRÜ	Nekropol
ENVANTER NO		MÜLKİYETİ	
TESCİL TARİHİ	29.09.2016	HARİTA NO	
TESCİL KARARI	4452	PAFTA	
KORUMA GRUBU	I.Derece Arkeolojik Sit Alanı	ADA	2169 2126
ORİJİNAL KUL.		PARSEL	T.H.A13-14-15 1
ŞİMDİKİ KUL.		DÖNEMİ	
ADRESİ	Eskişehir ili, Alpu İlçesi, Ağaçhisar Mahallesi		

GENEL TANIM:

Eskişehir İli, Alpu ilçesi, Ağaçhisar Mahallesi, Malhöyüğü Düzü Mevkii'nde yer alan Malhöyüğü Düzü Mevkii Nekropolü, Bozan Mahallesinin yaklaşık 3600 metre kuzeydoğusunda Bozan-Mihalıççık yolunun yaklaşık 150 metre kuzeyinde yamaçta yer almaktadır. Nekropol alanı sürülerek düzleştirilmiş ve bir kısım mezar tuğlaları tarlanın kenarında bir araya toplanmış haldedir.

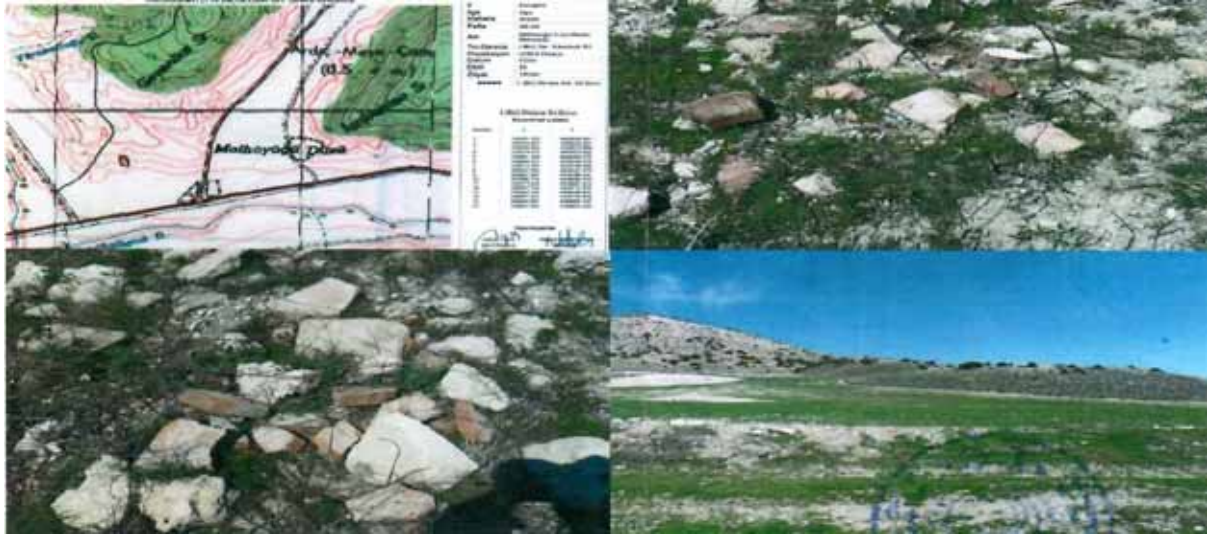

Margı Höyük

GRUBU	I. Derece Arkeolojik Sit Alanı	TÜRÜ	Höyük
ENVANTER NO		MÜLKİYETİ	
TESCİL TARİHİ	24.07.1981-3012 27.08.2012-752 14.12.2012-1097 25.08.2022 - 10937	HARİTA NO	İ25B2
TESCİL KARARI	3012-752-1097-10937	PAFTA	
KORUMA GRUBU	I. Derece Arkeolojik Sit Alanı	ADA	122-125
ORJİNAL KUL.		PARSEL	19-20-2-3-4
ŞİMDİKİ KUL.		DÖNEMİ	
ADRESİ	Eskişehir İli,Alpu ilçesi,Osmaniye Beldesi		

GENEL TANIM:

Alpu İlçesi,Osmaniye Beldesi'nin 4.1 km.kuzeyinde ,Höyükler Mevkiinde yer almaktadır.Etrafi tarla vasıflı düz alan ile çevrili höyük 60 m.çapında 5 m.yüksekliğindedir.Höyüğün dört yönünde yapılan tarım faaliyetleri tahribata neden olmaktadır.Höyük üzerinde ve etrafında yapılan incelemede; İTÇ ve Roma Dönemine ait seramik parçaları tespit edilmiştir.Höyüğün yaklaşık 3.4 km.güneybatısında Gayrimenkul Eski Eserler ve Anıtlar Yüksek Kurulu'nun 11.04.1982 tarih ve A-3443 sayılı kararı ile tescil edilen 'Aktaş Höyük'bulunmaktadır.



Ortadeğirmen Arkeolojik Alanı

GRUBU	I.ve III. Derece	TÜRÜ	Yerleşim
ENVANTER NO		MÜLKİYETİ	
TESCİL TARİHİ	24.11.2022 - 11153 22.02.2023 - 11394	HARİTA NO	
TESCİL KARARI	11153-11394	PAFTA	
KORUMA GRUBU	I.ve III. Derece Koruma Alanı	ADA	
ORJİNAL KUL.		PARSEL	
ŞİMDİKİ KUL.		DÖNEMİ	
ADRESİ	Eskişehir İli, Alpu İlçesi, Bozan Mahallesi		

GENEL TANIM:

Ortadeğirmen Arkeolojik Alanı,Bozan mahallesinin yaklaşık 750 m.kuzeyinde konumlanmakta ,890 m irtifaya sahip kireçtaşı oluşumlu tepenin üstünde yer almaktadır.Bozan mahallesi bu tepenin güney eteklerine kurulmuştur.Ortadeğirmen Arkeolojik Alanı konumu itibariyle Büğdüz ve Doğanoğlu vadilerine hakim ,Alpu ovasının ise kuzeyden görüldüğü bir alanda yer almaktadır.Söz konusu arkeolojik alanda roma ve Bizans dönemlerine tarihlenen günlük seramik parçaları yayılım göstermektedir.



Osmaniye Höyük

GRUBU	I. Derece Arkeolojik Sit Alanı	TÜRÜ	Höyük
ENVANTER NO		MÜLKİYETİ	
TESCİL TARİHİ	24.07.1981-3012 26.05.2010-4230 19.02.2014-2137 30.04.2015-3192	HARİTA NO	
TESCİL KARARI	3012-4230-2137-3192	PAFTA	I25-B.3
KORUMA GRUBU	I. Derece Arkeolojik Sit Alanı	ADA	101
ORJİNAL KUL.		PARSEL	2354-2348-2349-2350- 2351-2352-2353-2355- 2356-2357-2358-2359 2360-2361-2362-2363- 2364-2365-2366-16-296- 355-356-2325-2326- 2327-2328-2329-2330- 2331-2332-2333-2334- 2335-2344-2346-2347- 2367-
ŞİMDİKİ KUL.		DÖNEMİ	
ADRESİ	Eskişehir ili, Alpu ilçesi, Osmaniye Mahallesi		

GENEL TANIM:

Osmaniye Höyük, Osmaniye Mahalle merkezinin 1.2 km. kuzeybatısında yer almaktadır.145 m çapında ve 6.5 m yüksekliğindeki höyüğün yüzeyinde. İTÇ 2-3,2.bin yıl ve Klasik Devir malzeme grupları tespit edilmiştir.

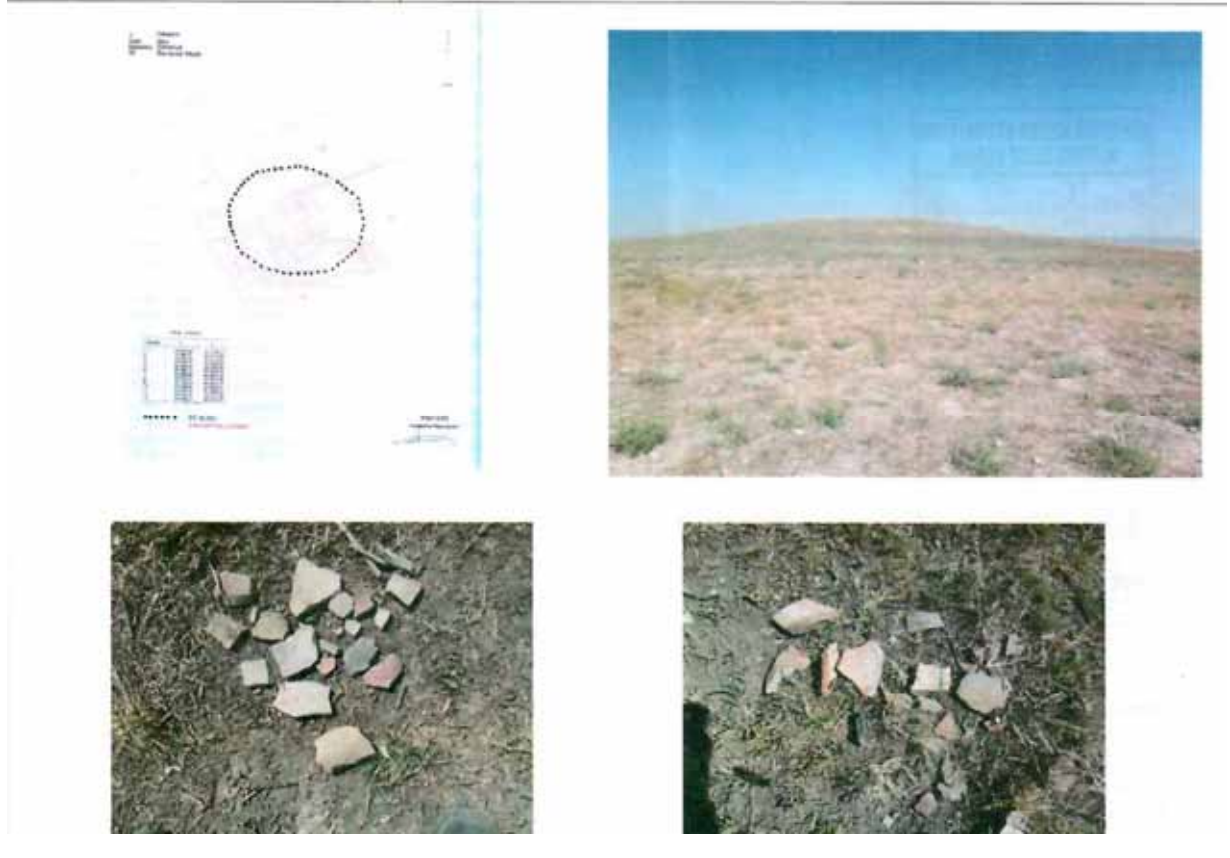

Ören Mevki Arkeolojik Yerleşimi

GRUBU	I.ve III. Derece	TÜRÜ	Yerleşim
ENVANTER NO		MÜLKİYETİ	
TESCİL TARİHİ	28.05.2021	HARİTA NO	
TESCİL KARARI	9661	PAFTA	
KORUMA GRUBU	I.ve III. Derece	ADA	
ORJİNAL KUL.		PARSEL	
ŞİMDİKİ KUL.		DÖNEMİ	
ADRESİ	Eskişehir İli, Alpu İlçesi, Sakarıkaraçören Mahallesi		

GENEL TANIM:

Eskişehir İli, Sarıcakaya İlçesi,Sakarıkaraçören Mahallesinin 2.7 km.batısında ,Alapınar Mahallesine giden orman yolunun kuzey ve güney bitişiğinde kısmen yayla özellikli kısmen de ormanlık bir alan içerisinde yer almaktadır.Alanda yapılan incelemede;özellikle Sakarya Nehrinin oluşturduğu derin vadiye bakan düzlük alanda yüzeyde çok sayıda Geç Roma ve Doğu Roma Dönemine ait günlük kullanım seramik parçaları,pithos,tuğla ve levha parçaları görülmüştür.Bu alanda yine orta büyüklükte lokal taşlardan oluşturulmuş taş öbekleri ve yapılara ait temel kalıntıları ve antik dönemde şarap ve zeytinyağı işliklerinde kullanılan ağırlık taşı(litus)tespit edilmiştir.Tespit edilen alanın güney yönündeki sık ormanlık alan içerisinde,kuzey yönünde yamacın eğimi kullanılarak yapılan mekanlara ait temel kalıntıları ve taş öbeklerine rastlanılmıştır.Yapılan inceleme ile antik yerleşimin oldukça geniş bir alan yayıldığı gözlemlenmiştir.Ayrıca iri boyutlu pithos parçalarının yoğunluğu ile alanda görülen litus parçasının varlığı yerleşimde bir zeytinyağı ya da şarap işliğinin varlığına işaret etmektedir.

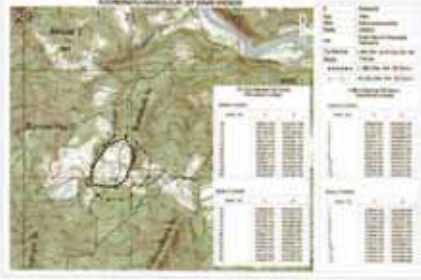

Porsuk Höyük

GRUBU	I.Derece Arkeolojik Sit	TÜRÜ	Höyük
ENVANTER NO	26.07/0.2	MÜLKİYETİ	
TESCİL TARİHİ	26.09.2012-850 01.02.2013-1251 2907.2015-3394	HARİTA NO	İ26D1
TESCİL KARARI	850-1251-3394	PAFTA	
KORUMA GRUBU	I.Derece Arkeolojik Sit	ADA	205-206-207
ORİJİNAL KUL.		PARSEL	7-1-1-2-3-4-5-6-2-3-4-5- 6-7-8-9
ŞİMDİKİ KUL.		DÖNEMİ	
ADRESİ	Eskişehir ili,Alpu İlçesi,Bozan Beldesi		

GENEL TANIM:

Alpu İlçesi,Bozan Beldesinin yaklaşık 8.9 km.güneyinde,Esence Köyünün 2.8 km.doğusunda ,Uyuzhamam Köyünün 3.4 km.kuzeydoğusunda Porsuk Çayının güney bitişiğinde Bozançayırılığı Mevkiinde yer almaktadır.Höyük doğu-batı doğrultusunda 418 m.,kuzey-güney doğrultusunda ise 532 m uzunluğundadır.Kuzey,güney ve doğu yönünde olmak üzere üç ayrı koniden oluşan höyük ortalama 8 m.yüksekliğindedir.Üzerinde ve yamaçlarında yapılan tarım faaliyetlerinden dolayı höyük tahrip olmaya devam etmektedir.Özellikle batı yamaç traşlanarak kesit oluşmuştur.Höyükte yapılan yüzey incelemesinde;İ.T.Ç.,M.Ö. II.Binyıl Frig ,Roma ve Bizans Dönemlerine ait seramik parçaları tespit edilmiştir.Höyükteki yapılara ait taşlar tarla kenarlarında toplanmıştır.Yüzeyde bir adet bazalttan yapılmış Olynthos tipi ezgi taşı ele geçmiştir.



Roma ve Bizans Dönemi Yerleşim Alanı

GRUBU	I. ve II.derece arkeolojik sit	TÜRÜ	Yerleşim
ENVANTER NO	26-07/0.2	MÜLKİYETİ	
TESCİL TARİHİ	26.01.2012-307 14.12.2012-1093 30.01.2025-13288	HARİTA NO	
TESCİL KARARI	307-1093-13288	PAFTA	
KORUMA GRUBU	I. ve II.derece arkeolojik sit	ADA	
ORİJİNAL KUL.		PARSEL	3266,2537,2535,2534,3265-3679-3680-3681
ŞİMDİKİ KUL.		DÖNEMİ	
ADRESİ	Eskişehir İli,Alpu İlçesi Bozan Beldesi		

GENEL TANIM:

İlimiz Alpu İlçesi,Bozan Beldesi,Atatürk Mahallesi,Harman Sokak.No:14 adresinde TURAN ERGİNBAŞ adına kayıtlı taşınmazdır.Söz konusu taşınmaz ,Alpu-Beylikova yolunun doğusunda bulunmakta olup,bugün ev olarak kullanılmaktadır.Taşınmaz,bahçe duvarları ile çevrilmiş ve içinde bir ev ahırınbulduğu müştemilattan oluşan,büyükçe bir avluya sahiptir.Kaçak kazı ihbarı nedeniyle yerinde yapılan incelemede bahçe içerisinde iki adet,ahır içerisinde iki adet olmak üzere toplam dört adet kaçak kazı çukuru gözlemlenmiştir.Kaçak kazı çukurlarının profilinde ve içinde tahrip edilmiş horasan harçlı örgü duvarlar ve seramik parçaları mevcuttur.Kazı çukurlarından çıkarılan mimari parçalara bakılarak bir kiliseye ait mimari parçalar olduğu ve bu nedenle taşınmazın bulunduğu alanın altında bir Bizans Kilisesi olabileceği düşünülmektedir.



Saracık Höyük

GRUBU	I. ve II.derece arkeolojik sit	TÜRÜ	Höyük
ENVANTER NO	26.07/0.2	MÜLKİYETİ	
TESCİL TARİHİ	27.08.2012	HARİTA NO	İ25B3
TESCİL KARARI	758	PAFTA	
KORUMA GRUBU	I. Derece arkeolojik sit alanı	ADA	101
ORİJİNAL KUL.		PARSEL	26-27-28-29-30-31-346-347-348-1391-1392-1407-1408-1409-1410-1411-1412
ŞİMDİKİ KUL.		DÖNEMİ	
ADRESİ	Eskişehir İli, Alpu İlçesi, Osmaniye Beldesi		

GENEL TANIM:

Alpu İlçesi,Osmaniye Beldesi'nin yaklaşık 2.3 km.kuzeydoğusunda Karakamış Köyü'nün 3 km.kuzeyinde,Saracık Deresinin batı bitişiğinde yer almaktadır.Etrafı düz tarla vasıflı alan ile çevrili höyüğün batı yönünden tarla yolu geçmektedir.Yaklaşık 260 m.çapında ve 2 m.yükseklğinde yayvan bir höyüktür.Höyük dört yönünde yapılan tarım faaliyetlerinden dolayı tahrip olmaya devam etmektedir.Höyükte yapılan yüzey incelemesinde; İ.T.Ç. Frig ve Roma Dönemlerine ait seramik parçaları görülmüştür.Höyüğün 2.48 km kuzeydoğusunda Gayrimenkul Eski Eserler ve Anıtlar Yüksek Kurulu'nun 24.07.1981 tarih ve A-3012 sayılı kararı ile tescil edilen 'Margı Höyük'bulunmaktadır.



Sarıkavak Höyük

GRUBU	I. Derece Arkeolojik Sit Alanı	TÜRÜ	Höyük
ENVANTER NO	26.07/0.2	MÜLKİYETİ	
TESCİL TARİHİ	15.11.1980-2498 27.08.2012-759	HARİTA NO	İ25C2
TESCİL KARARI	2498-759	PAFTA	
KORUMA GRUBU	I. Derece Arkeolojik Sit Alanı	ADA	
ORJİNAL KUL.		PARSEL	433-434-435-436-437- 438-486-487-489
ŞİMDİKİ KUL.		DÖNEMİ	
ADRESİ	Eskişehir ili,Alpu İlçesi,Sarıkavak Köyü.		

GENEL TANIM:

Alpu İlçesi, Sarıkavak Köyü'nün 810 m. güneydoğusunda, Işıkören Köyü'nden Sarıkavak Köyü'ne ulaşan yolun 365 m. batısında, Acıkuyu Tepesi'nde yer almaktadır. Tarla vasıflı geniş bir alana yayılmış yayvan höyükte yapılan incelemede; Tunç Çağı, Frig ve Roma Dönemlerine ait seramik parçaları tespit edilmiştir. Höyüğün yaklaşık 200 m. kuzeybatısında, hafif engebeli arazide yine geniş bir alana yayılmış, sürülen tarla yüzeyinde çok sayıda Bizans Dönemine ait seramik ve tuğla parçalarının yanı sıra mermerden yapılmış, yan yüzlerinde haç ve geometrik motifler olan bir pres bloğu ve ezgi taşı tespit edilmiştir. Höyüğün etrafında yapılan tarım faaliyetlerinden dolayı höyükte tahribat devam etmektedir.



Bügdüz Köy Çeşmesi

GRUBU	I.Grup	TÜRÜ	Kültürel Yapılar/ Çeşme
ENVANTER NO		MÜLKİYETİ	
TESCİL TARİHİ	31.07.2025	HARİTA NO	
TESCİL KARARI	14004	PAFTA	
KORUMA GRUBU	I.Grup	ADA	THA
ORJİNAL KUL.	Çeşme	PARSEL	THA
ŞİMDİKİ KUL.	Çeşme	DÖNEMİ	
ADRESİ	Eskişehir İli Alpu İlçesi Bügdüz Mahallesi		

GENEL TANIM:

Bügdüz Köyü Camisinin, Bahçe giriş duvarına bitişik, tapulama harici alanda yer alan kırma taş malzeme ile inşa edilmiş, kesme taşlardan örülmüş sivri kemeri bulunmaktadır. Kemer kavsarası derinliği az tutulmuş olup kavsarada kitabe nişi bulunmaktadır. Kitabe nişi boş durumdadır. Tek kumalı inşa edilen çeşmenin kuma altı bölümünde yalak kısmı doldurulmuştur. Çeşmenin her iki yanında süttince olarak kullanılan devşirme malzeme yer almaktadır. Çeşmenin sol (batı) tarafında devşirme bir sütun parçası yere gömülü şekilde bulunmaktadır. Çeşmenin kırma taşlarının sonradan çimento malzeme ile tamir gördüğü, lento parçası olduğu düşünülen devşirme malzemelerin çeşme üzerine harpuşa olarak çimento ile sabitlendiği görülmüştür. Kuma bölümünde sonradan yapılmış plastik boru bulunmakta olup, günümüzde aktif değildir.

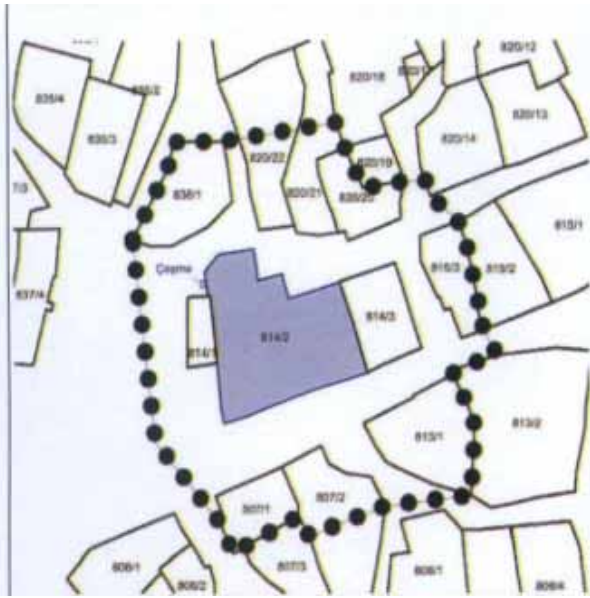

Tarkos Höyük

GRUBU	I. Derece Arkeolojik Sit	TÜRÜ	Höyük
ENVANTER NO		MÜLKİYETİ	
TESCİL TARİHİ	26.02.2025-13414	HARİTA NO	
TESCİL KARARI	13414	PAFTA	
KORUMA GRUBU	I. Derece Arkeolojik Sit	ADA	454
ORJİNAL KUL.		PARSEL	14
ŞİMDİKİ KUL.		DÖNEMİ	
ADRESİ	Eskişehir İli Alpu İlçesi, Merkez Fatih Mahallesi		

GENEL TANIM:

Alpu ilçe merkezinin 3,6 km. güney, güneydoğusunda, tescilli Köprübaşı Höyüğün 1 km. doğusunda, Uzun boy Arkeolojik Alanının 1.1 km. kuzey kuzeydoğusunda Eskişehir-Ankara Demiryolunun kuzey bitişiğinde yaklaşık 100 m. çapında 3-4 m. yüksekliğinde bir höyüktür. Yüzeyde yapılan incelemede; İTÇ dönemine tarihlenebilecek çok sayıda seramik parçasına rastlanılmıştır. Yapılan yoğun tarımsal faaliyetler höyüğe zarar vermektedir.



Yuvarlak Planlı Yapı

GRUBU	I. Derece Arkeolojik Sit	TÜRÜ	Arkeolojik Alan
ENVANTER NO		MÜLKİYETİ	
TESCİL TARİHİ	27.08.2015-3467	HARİTA NO	
TESCİL KARARI	3467	PAFTA	İ.26a.1
KORUMA GRUBU	I. Derece Arkeolojik Sit	ADA	
ORJİNAL KUL.	Arkeolojik Alan	PARSEL	THA
ŞİMDİKİ KUL.		DÖNEMİ	
ADRESİ	Eskişehir İli Alpu İlçesi Dereköy Mahallesi		

GENEL TANIM:

Yuvarlak Planlı Yapı. Dereköy Mahallesinin yaklaşık 1700 metre güneybatısında orman içinde vadi yapan derenin yaklaşık 8 m. batısında yer almaktadır. 4-5 m. çapında. 3-4 m. yüksekliğinde yuvarlak planlı yapı, farklı büyüklüklerdeki doğal ve yarı işlenmiş taşlarla örülmüş olup duvarın bir kısmının kuru örgü bir kısmının ise horasan harçla örüldüğü görülmüştür, iki evreli kullanım gördüğü düşünülen yapının alt duvar sırasında yangın izi görülmektedir



T.C.
KÜLTÜR VE TURİZM BAKANLIĞI

Uyuzhamam Köyü Cami

GRUBU	I.Grup	TÜRÜ	Dinsel Yapılar
ENVANTER NO		MÜLKİYETİ	
TESCİL TARİHİ	28.08.2012-793 08.05.2013-1477	HARİTA NO	
TESCİL KARARI	793-1477	PAFTA	1
KORUMA GRUBU	I.Grup	ADA	
ORJİNAL KUL.	Cami	PARSEL	1046
ŞİMDİKİ KUL.	Cami	DÖNEMİ	
ADRESİ	Eskişehir İli Alpu İlçesi, Uyuzhamam Köyü		

GENEL TANIM:

Kuzey-güney doğrultusunda dikdörtgen planlı caminin üzeri marsilya kiremit kaplı kuma çatı ile örtülüdür. Kuzeybatı köşesinde yer alan minaresinin kaidesi derzlenmiştir. Sıvalı pabuç kısmından bir bilezikle tuğla gövdeye geçilmektedir. Gövdeden yine bir bilezik ve bir sıra kuşakla şerefe altına geçilmekte; petek kısmı sıvalı olan minare cam külahla sonlanmaktadır.

Caminin kuzey cephesinde önü camekanlı son cemaat yeri bulunmaktadır. Doğu-batı doğrultusunda dikdörtgen planlı son cemaat yeri betonarme olarak inşa edilmiştir. Son cemaat yeri eksenindeki kapı ile harime girilmektedir. Harimin üzerini örten sunta kaplamalı tavan, tümüyle çini ile kaplanmış mihrap, ahşap lambri ile yapılmış minber sanatsal açıdan herhangi bir nitelik taşımamaktadır. Harimin kuzey tarafında yer alan, önü ahşap parmaklıklı kadınlar mahfeline, son cemaat yerinin batı tarafındaki demir merdivenle çıkılmaktadır. Caminin bahçesinde, köy halkınca mezarlıktan getirildiği ifade edilen, Roma Dönemine ait olması muhtemel üzeri yazılı bir adet mezar steli bulunmaktadır.

FOTOĞRAF:



Şekerlice Höyük

GRUBU	I. Derece Arkeolojik Sit	TÜRÜ	Höyük
ENVANTER NO		MÜLKİYETİ	
TESCİL TARİHİ	26.09.2012-867	HARİTA NO	İ26A4
TESCİL KARARI	876	PAFTA	
KORUMA GRUBU	I. Derece Arkeolojik Sit	ADA	
ORJİNAL KUL.		PARSEL	
ŞİMDİKİ KUL.		DÖNEMİ	
ADRESİ	Eskişehir İli Alpu İlçesi Büğdüz Köyü		

GENEL TANIM:

Alpu İlçesi, Büğdüz Köyü'nün yaklaşık 2.5 km. güneyinde, Büğdüz Köyü'nün 2.3 km., Göbübayır Tepesi'nin 600 m. doğusunda, Şekerlice Deresi'nin 100 m. batısında yer almaktadır. Yaklaşık 113 m. çapında ve 6 m. yüksekliğindedir. Höyükte yapılan yüzey incelemesinde; Roma Dönemine ait az sayıda seramik parçaları tespit edilmiştir. Höyüğün batı ve güney yönündeki yamaçlara akmış irili ufaklı çok sayıda taş görülmüştür. Söz konusu taşların sur kalıntısına ait olduğu düşünülmektedir.

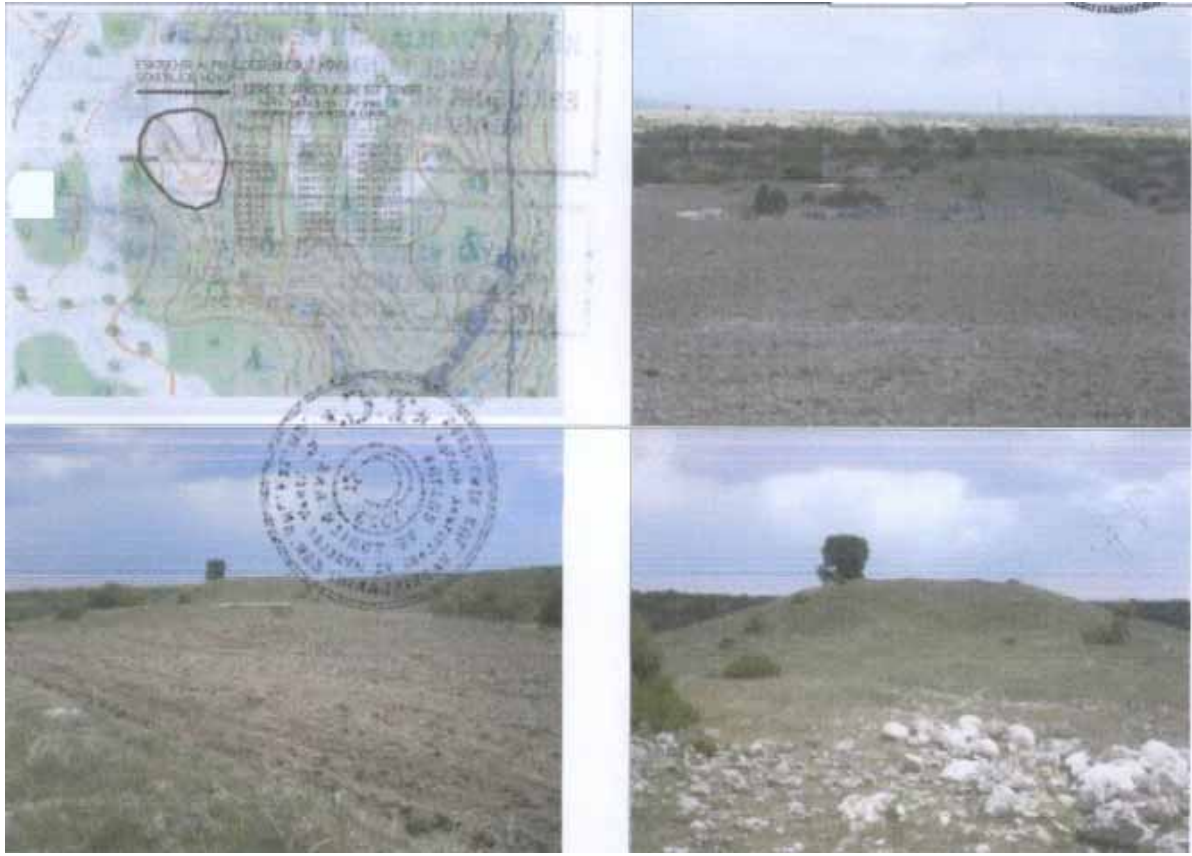

Yumrudömen Nekropolü

GRUBU	I. Derece Arkeolojik Sit	TÜRÜ	Nekropol
ENVANTER NO		MÜLKİYETİ	
TESCİL TARİHİ	30.10.2012-923	HARİTA NO	İ26A1
TESCİL KARARI	923	PAFTA	
KORUMA GRUBU	I. Derece Arkeolojik Sit	ADA	
ORJİNAL KUL.		PARSEL	
ŞİMDİKİ KUL.		DÖNEMİ	
ADRESİ	Eskişehir İli Alpu İlçesi Özdenk Köyü		

GENEL TANIM:

Alpu ilçesi, Özdenk Köyü'nün yaklaşık 3.1 km. kuzeyinde, Arıkaya-Özdenk Köyü yolunun 130 m. doğusunda, Özdenk Köyü sulama göletinin 250 m kuzeybatısında, Asarındere Höyüğü'nün 255 m. güneybatısında Tavukkıran Sirtında yer almaktadır. Geniş ağaçlık bir alana yayılan nekropolde kayalara dikdörtgen şeklinde oyulmuş mezarlar tespit edilmiştir Kaçakçılar tarafından kazılan mezarların kapak taşları mezarların yanlarında atılmıştır. Nekropolün, Asarındere Höyüğüne 255 m mesafede olması höyüğün mezarlığı olma ihtimalini güçlendirmektedir.



Koşmat Höyük

GRUBU	I. Derece Arkeolojik Sit	TÜRÜ	Höyük
ENVANTER NO		MÜLKİYETİ	
TESCİL TARİHİ	27.08.2012-756	HARİTA NO	İ26D1
TESCİL KARARI	756	PAFTA	
KORUMA GRUBU	I. Derece Arkeolojik Sit	ADA	110-117
ORJİNAL KUL.		PARSEL	10-12-13-14-15-16-1
ŞİMDİKİ KUL.		DÖNEMİ	
ADRESİ	Eskişehir İli Alpu İlçesi, Yayıklı (Koşmat) Köyü		

GENEL TANIM:

Alpu İlçesi, Yayıklı (Koşmat) Köyü'nün yaklaşık 2.2 km., Yayıklı Köyü- Güroluk Köyü yolu virajının ise 630 m. kuzeyinde, Koşmat Deresinin doğu bitişiğinde doğal bir yükselti üzerinde yer almaktadır. Yaklaşık 170 m. çapında ve 1.5 m. yüksekliğinde bir höyüktür. Höyük üzerinde dört yönünde yapılan tarım faaliyetlerinden dolayı tahrip olmaya devam etmektedir. Höyükte yapılan yüzey incelemesinde; İ.T.Ç., Roma ve Bizans Dönemlerine ait seramik parçaları görülmüştür. Tarla sınırında oluşturulan taş öbekleri içerisinde bir adet mermer havan ele geçmiştir.

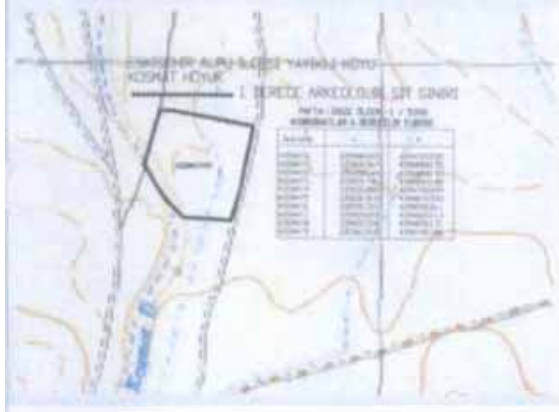

Yapraklı Nekropolü

GRUBU	I. Derece Arkeolojik Sit	TÜRÜ	Nekropol
ENVANTER NO		MÜLKİYETİ	
TESCİL TARİHİ	26.09.2012-876 01.02.2013-1252	HARİTA NO	
TESCİL KARARI	876-1252	PAFTA	
KORUMA GRUBU	I. Derece Arkeolojik Sit	ADA	172
ORJİNAL KUL.		PARSEL	39-40-41-42-43-46-48- 49-50-51 53-54-THA
ŞİMDİKİ KUL.		DÖNEMİ	
ADRESİ	Eskişehir İli Alpu İlçesi, Karacaören Köyü		

GENEL TANIM:

Alpu İlçesi, Karacaören Köyü'nün yaklaşık 3 km. güneydoğusunda, Karacaören Köyü orman yolunun doğu bitişiğinde, tarla vasıflı düz bir arazide yer almaktadır. Nekropolde yapılan incelemede; kaçak kazı ile tahrip edilmiş mezarlarda Geç Roma Dönemine ait seramik ve pişmiş toprak levha parçaları görülmüştür. Ayrıca yüzeyde bir adet haç motifli mermerden yapılmış mezar steli ve iki mermer mimari parça tespit edilmiştir. Köy içinde yapılan incelemede nekropolden getirilen üç adet mezar steli tespit edilmiştir. Stellerden ilkinde üçgen alınlık içinde kartal motifi bulunmaktadır. Yarısı kırık ve eksiktir ikinci stel ise alt ve üst kısmından kırık ve eksik üzerinde sadece üç satır Grekçe yazıtı korunmuş durumdadır. Üçüncü stel ise üçgen alınlık kısmından kırık olup, girlandlı ve dört satır Grekçe yazıtlıdır.



Soğukoluk Antik Yerleşimi

GRUBU	I. Derece Arkeolojik Sit	TÜRÜ	Yerleşim
ENVANTER NO		MÜLKİYETİ	
TESCİL TARİHİ	14.03.2014-2296	HARİTA NO	İ26A1
TESCİL KARARI	2296	PAFTA	
KORUMA GRUBU	I. Derece Arkeolojik Sit	ADA	
ORJİNAL KUL.		PARSEL	
ŞİMDİKİ KUL.		DÖNEMİ	
ADRESİ	Eskişehir İli Alpu İlçesi Arıkaya Köyü		

GENEL TANIM:

Soğukoluk Antik Yerleşimi; Alpu ilçesi, Arıkaya Köyü'nün yaklaşık 900 m. Kuzey doğusunda, Soğukoluk Çeşmesi'nin bulunduğu hafif engebeli bir arazide yer almaktadır. Geniş bir alana yayılmış olan yerleşimin yüzeyinde Geç Roma ve Bizans Dönemine ait çok sayıda seramik, pişmiş toprak levha parçasının yanı sıra kırık ve eksik iki adet mermer pres bloğu görülmüştür. Yüzeyde ve ağaç diplerinde antik yerleşime ait çok sayıda taş öbeği ve temel kalıntısı dikkat çekmektedir. En belirgin temel yaklaşık kare formunda açılan bir kaçak kazı çukurunda görülmektedir. Köyün yaklaşık 700 m. Kuzeydoğusunda ana kayaya oyulmuş Frig kaya mezarları mimarisi ve işçiliği gösteren kaya mezarı tespit edilmiştir. Üst kısmı kırık olan kaya mezarı doğu-batı doğrultulu olup girişi batı yönündedir. Yerleşimin kuzeydoğu yönünde Sündiken Dağları'nın eteklerinde ağaçlar arasında ortadan kırılmış Geç Roma-Bizans Dönemine ait bir adet kapı tipi mermer mezar steli tespit edilmiştir. Diğer bir mezar steli ise köy içerisinde görülmüştür. Tespit edilen yerleşimin yaklaşık 1 km. güney batısında, köyün kuzey bitişiğindeki kayalık üzerinde Eskişehir Kültür Varlıklarını Koruma Bölge Kurulu'nun 10.01.2013 tarih ve 1166 nolu kararı ile tescil edilen "Arıkaya Kale Yerleşimi" bulunmaktadır.



Doğanca II Höyük ve Nekropolü

GRUBU	I ve III Derece Arkeolojik sit	TÜRÜ	Arkeolojik Sit Alanı/Höyük
ENVANTER NO		MÜLKİYETİ	
TESCİL TARİHİ	15.09.2006-1469 22.05.2019-7629	HARİTA NO	
TESCİL KARARI	1469-7629	PAFTA	
KORUMA GRUBU	I ve III Derece Arkeolojik sit	ADA	
ORJİNAL KUL.		PARSEL	
ŞİMDİKİ KUL.		DÖNEMİ	
ADRESİ	Eskişehir İli Alpu İlçesi, Fatih Mahallesi		

GENEL TANIM:

Alpu Merkezi'nin 4.5 km kuzeydoğusunda yer alan Eskişehir Kültür ve Tabiat Varlıklarını Koruma Bölge Kurulu'nun 15.09.2006 tarih, 1469 sayılı Kararı ile L (Bir) Derece Arkeolojik Sit olarak Tescilli Höyük, tarımsal faaliyetler nedeniyle yükseltisini büyük oranda kaybetmiştir. İTÇ II-111 ve 2. Bin seramik malzeme ile klasik malzemenin tespit edildiği Doğanca II Höyük adını verdiğimiz Höyük'ün yaklaşık 240 m kuzeybatısında mimari parçaların ve mezar tuğlalarının yüzeyden tespit edilebildiği Roma Dönemi nekropolü tespit edilmiştir.



Uyuzhamam eşmesi

GRUBU	I.Grup	TÜRÜ	Kültürel Yapılar
ENVANTER NO		MÜLKİYETİ	
TESCİL TARİHİ	17.05.2012-544	HARİTA NO	
TESCİL KARARI	544	PAFTA	1
KORUMA GRUBU	I.Grup	ADA	
ORİJİNAL KUL.	Çeşme	PARSEL	1022
ŞİMDİKİ KUL.	Çeşme	DÖNEMİ	
ADRESİ	Eskişehir İli, Alpu İlçesi, Uyuzhamam Köyü		

GENEL TANIM:

İnşa tarihi bilinmeyen çeşme, köy camiinin yakınında yer almaktadır. Dikdörtgen planlı çeşmenin ön cephesi iç içe iki adet niş şeklinde düzenlenmiştir. İki niş de beşik kemerli olup, beşik kemerler, üzerlerinde profilli konsollar olan dikdörtgen kesitli desteklere oturmaktadır. İç kısımdaki nişin ortasında; konsolların hizasında profilli bir silme, silmenin üst kısmında tas koymak için küçük bir niş bulunmaktadır. Çeşmenin alt kısmında hayvan ağız biçimli iki adet metal lüle bulunmaktadır. Bu iki adet lülenin ortasına da sonradan bir musluk yapılmıştır. Çeşmenin dikdörtgen biçimli yalağı taştandır. Kuzeye bakan ön cephesi ile diğer cepheleri taştan inşa edilmiş olan çeşmenin üst kısmı taştan yapılmış bir saçakla sonlanmaktadır.



Yolaltı Mevkii Arkeolojik alanı

GRUBU	III Derece Arkeolojik sit	TÜRÜ	Yerleşim
ENVANTER NO		MÜLKİYETİ	
TESCİL TARİHİ	31.05.2018	HARİTA NO	
TESCİL KARARI	6494	PAFTA	İ25-b3
KORUMA GRUBU	III Derece Arkeolojik sit	ADA	167-298
ORJİNAL KUL.		PARSEL	1.01.4301
ŞİMDİKİ KUL.		DÖNEMİ	
ADRESİ	Eskişehir İli Alpu İlçesi Merkez ve Bahçecik Mahalleleri		

GENEL TANIM:

Yolaltı Mevkii Arkeolojik Alanı, Alpu. Merkezi'nin yaklaşık 5 km. kuzeybatısında Porsuk nehri kenarında yer almaktadır. Köprü (?) yol (?) ya da eski bir dere setine ait olabilecek horasan harçlı yaklaşık 1 m. yüksekliğindeki devam eden yapı kalıntısı ve kireçtaşı mimari parçaların yayıldığı bir alandır.

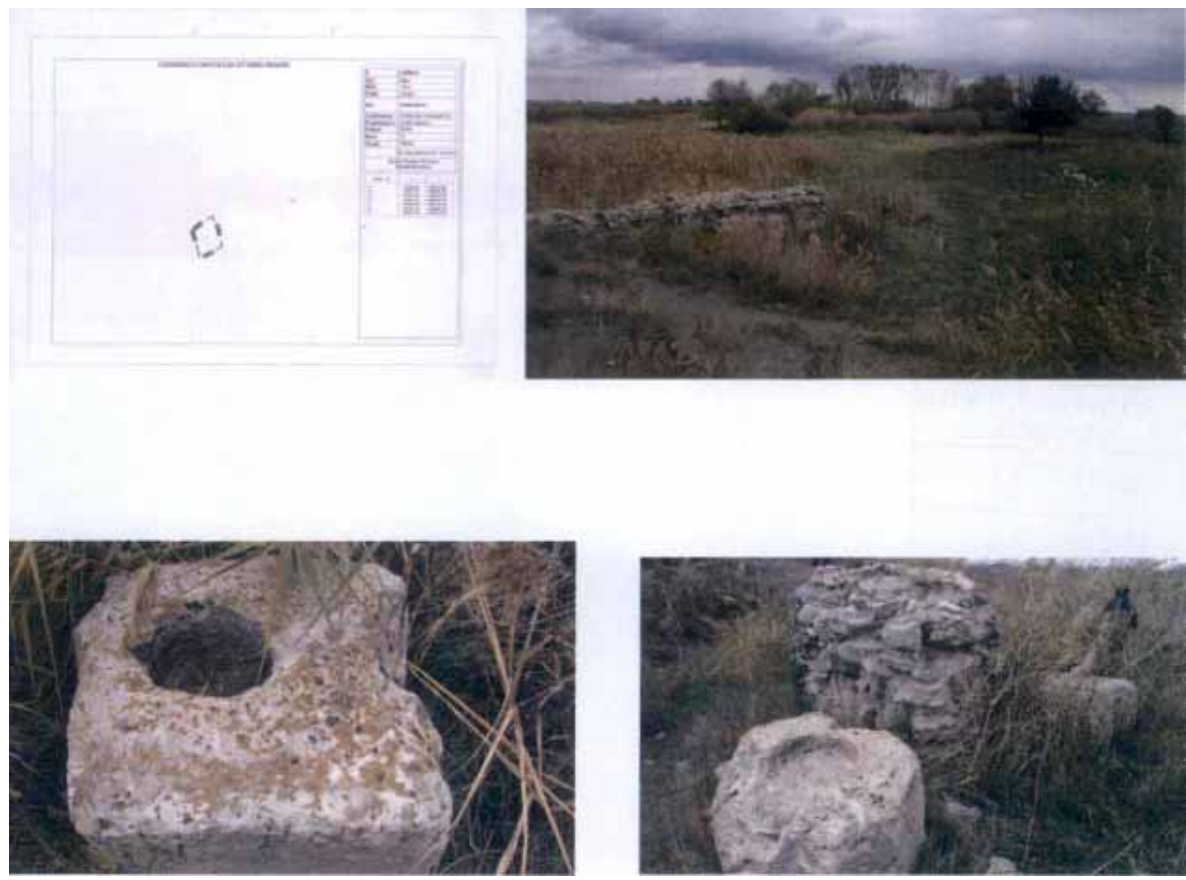

Küçük Yassıviran Arkeolojik Alanı

GRUBU	III derece arkeolojik sit	TÜRÜ	
ENVANTER NO		MÜLKİYETİ	
TESCİL TARİHİ	24.04.2025	HARİTA NO	
TESCİL KARARI	13583	PAFTA	
KORUMA GRUBU	III derece arkeolojik sit	ADA	574-575
ORJİNAL KUL.		PARSEL	12-13-14-20-21-22-4-5-6-9-10-11-15-19-23-28-19-20-21-22-26-27
ŞİMDİKİ KUL.		DÖNEMİ	
ADRESİ	Eskişehir İli, Alpu İlçesi, Fevzipaşa mahallesi		

GENEL TANIM:

Alan, Alpu İlçe merkezinin yaklaşık 5.3km kuzey-batısında, Eskişehir Kültür ve Tabiat Varlıklarını Koruma Bölge Kurulu'nun 17.11.2009 tarih, 3818 sayılı karar ile tescilli, Kumtepe Tümülüsünün yaklaşık 700m kuzeyinde, Alpu karayolunun 200m kuzeyinde, Küçük Yassıviran Mevkiinde yer almakta olup tarla vasıflı kullanılmaktadır. 2 adet kültür varlığının bulunduğu belirtilen alanda yüzeyde az sayıda Roma-Bizans dönemlerine tarihlendirilen pişmiş toprak tuğla parçalarına rastlanılmıştır. Bu alanın yaklaşık 350m doğusunda bulunan, çevresine göre yüksek olan bir koniklikte tuğla ve seramik parçalarının yoğunlaştığı tespit edilmiş ve bu alanın Roma-Bizans dönemlerine ait yerleşim ve nekropol olduğu anlaşılmıştır.



Yolaltı Höyük

GRUBU	I.Derece Arkeolojik sit	TÜRÜ	Höyük
ENVANTER NO		MÜLKİYETİ	
TESCİL TARİHİ	15.01.2020	HARİTA NO	
TESCİL KARARI	8369	PAFTA	
KORUMA GRUBU	I.Derece Arkeolojik sit	ADA	
ORJİNAL KUL.		PARSEL	
ŞİMDİKİ KUL.		DÖNEMİ	
ADRESİ	Eskişehir İli, Alpu İlçesi, Çerkezçukurhisar ve Fatih Mahalleleri		

GENEL TANIM:

Yolaltı Höyük, Alpu merkezin yaklaşık 6 km kuzey doğusunda 4 m yükseklikte yayvan bir höyüktür Ova düzeyinde tarımsal faaliyet nedeniyle oldukça tahrip olmuştur. Höyük yüzeyinde İTÇ I-II-III dönemlere tarihlenen seramik malzemesi tespit edilmiştir.

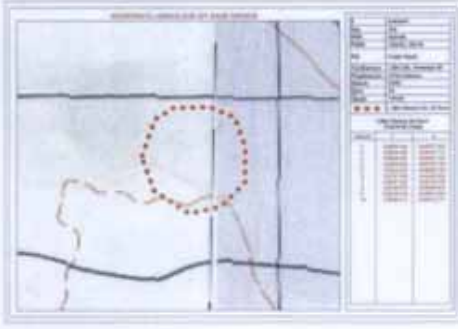

Bozan Mahallesi Höyük

GRUBU	I.Derece Arkeolojik sit	TÜRÜ	Höyük
ENVANTER NO		MÜLKİYETİ	
TESCİL TARİHİ	27.06.2019-7723	HARİTA NO	
TESCİL KARARI	7723	PAFTA	
KORUMA GRUBU	I.Derece Arkeolojik sit	ADA	
ORJİNAL KUL.		PARSEL	
ŞİMDİKİ KUL.		DÖNEMİ	
ADRESİ	Eskişehir İli Alpu İlçesi Bozan Mahallesi		

GENEL TANIM:

Bozan Mahallesi'nde yerleşim alanının hemen güneybatısında yer alan höyük; yaklaşık 2-3 metre yüksekliğinde ve yaklaşık 150x75 metre genişliğinde bir alanı kaplamaktadır Höyük üzerinde Roma'nın geç dönemleri ile Bizans Dönemine tarihlenebilecek seramik malzemenin olduğu gözlemlenmiştir.



Ağaçhisar Nekropol Alanı			
GRUBU	I.Derece Arkeolojik sit	TÜRÜ	Nekropo
ENVANTER NO		MÜLKİYETİ	
TESCİL TARİHİ	12.06.2020-8601 23.09.2020-8934	HARİTA NO	
TESCİL KARARI	8601-8934	PAFTA	
KORUMA GRUBU	I.Derece Arkeolojik sit	ADA	
ORJİNAL KUL.		PARSEL	
ŞİMDİKİ KUL.		DÖNEMİ	
ADRESİ	Eskişehir İli Alpu İlçesi Ağaçhisar Mahallesi		
GENEL TANIM:			
<p>Eskişehir ili, Alpu ilçesi, Ağaçhisar Mahallesi sınırları içerisinde, mahalle merkezine yaklaşık 500 m mesafedeki eski köy mezarlığında bulunmaktadır. Daha önce Zeus Samendenos Kültünün burada bulunmuş olduğu ve Müze Müdürlüğü bahçesine taşındığı 1994 yılında bir makalede yayımlanmıştır. Eski köy mezarlığında dağınık halde çevreden getirildiği belli olan çok sayıda geç roma dönemi mimari parçalar görülmüştür. Nekropol alanında 1 adet akroterli mezar steli bulunmuştur. Yaklaşık ölçüleri 0,40 x 0,67 x 0,15 m ölçülerinde olup tek satır Grekçe yazıt bulunmakta olup bölünmüş haldedir. Stelin üzerinde üçgen biçimde motifli bordür yer alır. Bir başka bulunan yazıtlı taş 1,04 x 0,47 m ölçülerinde ve üzerinde çelenk motifi bulunmaktadır. Üzerindeki yazıtların silik halde durmaktadır. Yazıda grekçe olarak "Eneteser Demosteren Some Tugateren" yazılı halde bulunmaktadır Diğer mezar steli muhtemel geç roma dönemine ait yaklaşık ölçüleri 0,51 x 0,27 m ölçülerinde üzerinde 4 satır Grekçe yazı bulunmaktadır Yazıda Zeus'un muhtemel çevrede bulunan köylerden birisine adanmış bir yazıt olabileceği düşünülmektedir.</p>			
			

Ardıçlı Yatak Tepesi Yamaç Yerleşimi

GRUBU	III.Derece Arkeolojik sit	TÜRÜ	Yerleşim
ENVANTER NO		MÜLKİYETİ	
TESCİL TARİHİ	12.06.2020	HARİTA NO	
TESCİL KARARI	8630	PAFTA	
KORUMA GRUBU	III.Derece Arkeolojik sit	ADA	
ORJİNAL KUL.		PARSEL	
ŞİMDİKİ KUL.		DÖNEMİ	
ADRESİ	Eskişehir İli Alpu İlçesi Özdenk Mahallesi		

GENEL TANIM:

Eskişehir ili, Alpu ilçesi, Özdenk Mahallesi sınırları içerisinde köye giriş yolunun sağında tarım arazileri içerisinde kalmaktadır. Alan üzerinde roma dönemine ait mezar kiremit parçaları görülmüştür. Yapılan arşiv çalışmasında söz konusu alana ait tescil kaydına rastlanılmamıştır. Tarımsal faaliyetlerin yapıldığı alan üzerinde çeşitli dönemlere uzanan çeşitli kap repertuarlarını gösteren büyük küçük kırıklı seramik parçalarına yüzeye dağılmış şekilde rastlanılmıştır Arkeolojik yerleşim üzerinde ve çevresindeki Roma Dönemlerine ait seramik parçaları, kaba hamurlu seramik parçaları, kulp parçaları tespit edilmiştir. Çevresel faktörlerde göz önüne alırsak keramik örneklerinin çeşitliliği arazide bir arkeolojik yerleşimin kesin biçimle ortaya koymaktadır

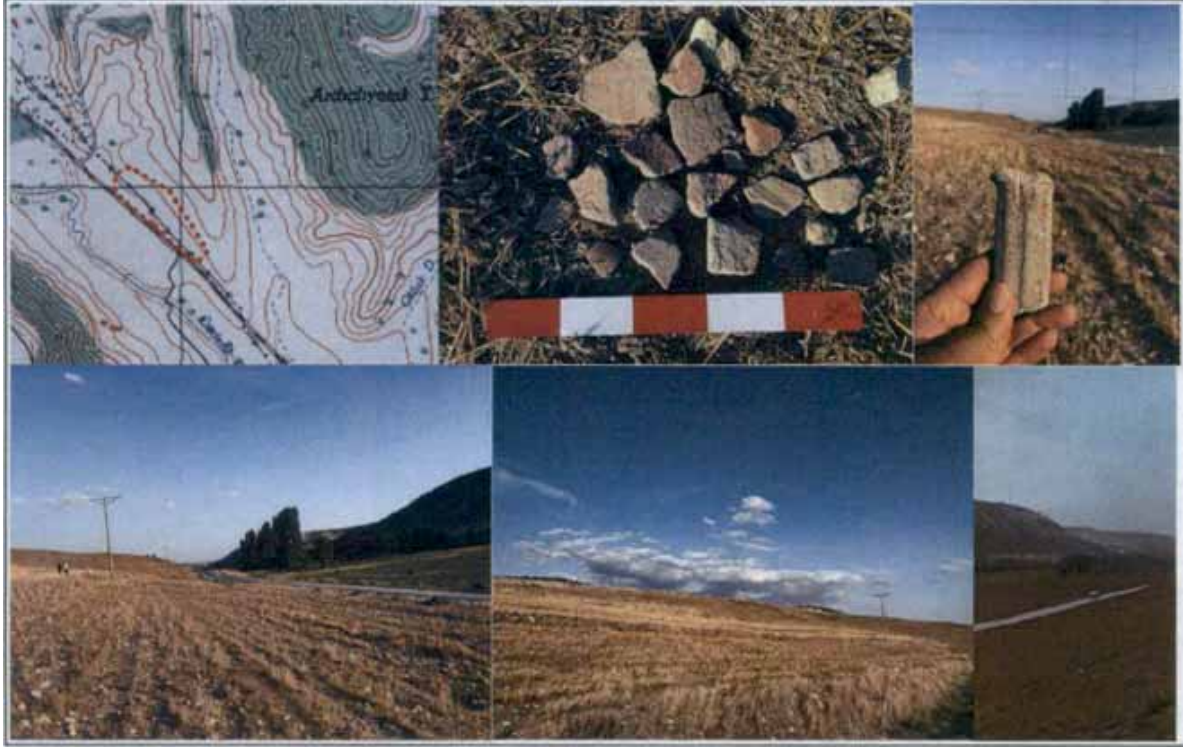

Koçuderesi Kale Yerleşimi

GRUBU	I.Derece Arkeolojik sit	TÜRÜ	Kale
ENVANTER NO		MÜLKİYETİ	
TESCİL TARİHİ	24.11.2022	HARİTA NO	
TESCİL KARARI	11158	PAFTA	
KORUMA GRUBU	I.Derece Arkeolojik sit	ADA	
ORJİNAL KUL.		PARSEL	
ŞİMDİKİ KUL.		DÖNEMİ	
ADRESİ	Eskişehir İli Alpu İlçesi, Ağaçhisar Köyü		

GENEL TANIM:

Koçuderesi Kale Yerleşimi. Alpu Ağaçhisar yolu üzerindeki Koçuderesi vadisi içerisinde 950 m yüksekliğindeki tepedeki kale yerleşimi ve eteklerindeki bir aşağı yerleşim ile bütünlük göstermektedir. Aşağı yerleşimdeki mimari planlar yüzeyden tespit edilebilmektedir. Alanda Roma ve Bizans dönemlerine tarihlenen günlük kullanım seramik parçaları ve tuğla parçaları yayılım göstermektedir. Tepede çevresine hakim konumda planı takip edilebilen bir duvar sırası bulunmaktadır.

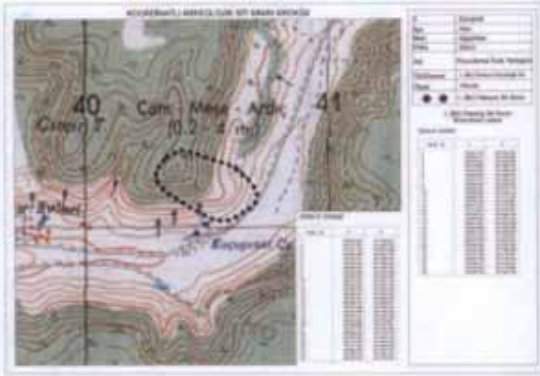

Uzunboy Arkeolojik alanı

GRUBU	III.Derece Arkeolojik sit	TÜRÜ	Yerleşim
ENVANTER NO		MÜLKİYETİ	
TESCİL TARİHİ	22.12.2022	HARİTA NO	
TESCİL KARARI	11228	PAFTA	
KORUMA GRUBU	III.Derece Arkeolojik sit	ADA	107
ORJİNAL KUL.		PARSEL	3-4-5-6-7
ŞİMDİKİ KUL.		DÖNEMİ	
ADRESİ	Eskişehir İli Alpu İlçesi Aktepe Mahallesi		

GENEL TANIM:

Eskişehir İli, Alpu İlçesi, Aktepe Mahallesi'nin 4.6 km kuzeydoğusunda Porsuk Çayı'nın güney ve güneybatısında konumlanan 773 m kotlarındaki bir tepenin güneybatı ve güney eteklerinde yayılım gösteren arkeolojik bir alandır. Alanda 1. Bin, Roma ve Bizans dönemlerine tarihlenen pişmiş toprak günlük kullanım kap parçaları, bir adet üzerinde herhangi bir işleme olmayan 60x40x20 ebatlarında blok taş bulunmaktadır.



Sıtmaderesi Mevkii Yamaç Yerleşimi

GRUBU	I.Derece Arkeolojik sit	TÜRÜ	
ENVANTER NO		MÜLKİYETİ	
TESCİL TARİHİ		HARİTA NO	
TESCİL KARARI		PAFTA	
KORUMA GRUBU	I.Derece Arkeolojik sit	ADA	
ORJİNAL KUL.		PARSEL	
ŞİMDİKİ KUL.		DÖNEMİ	
ADRESİ	Eskişehir İli Alpu İlçesi, Gökçeoğlu Mahallesi		

GENEL TANIM:

Eskişehir İli, Alpu İlçesi Gökçeoğlu Mahallesinin 1,3 km. güneybatısında, Azlıbayır, Badembayırı Tepelerinin oluşturduğu tepe silsilesinin kuzey yamaçlarında, kuzey yönündeki Alpu Ovasına hâkim bir noktada Sıtmaderesi Mevkiinde yer almaktadır Dar ve sığ bir vadinin doğu kenarına konumlanan yerleşimde İTÇ ve Geç Roma Dönemine tarihlenen seramik parçalarına rastlanılmıştır. Alanın kuzey bitişiğinde yakın zamana kadar kullanıldığı anlaşılan ariyet ocağı bulunmaktadır.



Kumtepe Arkeolojik Alanı

GRUBU	III.Derece Arkeolojik sit	TÜRÜ	
ENVANTER NO		MÜLKİYETİ	
TESCİL TARİHİ		HARİTA NO	
TESCİL KARARI		PAFTA	
KORUMA GRUBU	III.Derece Arkeolojik sit	ADA	
ORJİNAL KUL.		PARSEL	
ŞİMDİKİ KUL.		DÖNEMİ	
ADRESİ	Eskişehir İli Alpu İlçesi, Yunusemre Mahallesi		

GENEL TANIM:

Kumtepe Arkeolojik Alanı, Alpu ilçe merkezinin 2.5 km güneyinde. Yunusemre mahallesi sınırları içerisinde ova seviyesinde yayılım gösteren düz bir yerleşim alanıdır. Günlük kullanıma ait çanak çömlek parçaları, taban tuğlası veya çatı kiremitlerine ait olabilecek parçalar yayılım göstermektedir. Söz konusu alan günümüzde tarla olarak kullanılmaktadır.

